工商晚報
The Kung Sheung Evening News
承印：工商日報有限公司 香港灣仔分域街十八號
各部電話號碼
編輯部及採訪部5－283378
經理部：5－277261 5－278618 營業部
中區辦事處：5－225495
郵箱二六二號
兩大張售價三毫
新聞紙第一三一零七零號

世界盃特輯四號印花今日刊出

今晨督轅請願 數名學生暈倒

【本報訊】金禧學校學生、家長，大學學生會近八百多人，今晨前往港督府請願，并由三位家長代表呈遞一份請願書，希望港督明白事件眞相，主持正義，使金禧復校復課。

今晨九時三十分，部份學生和家長已到達中區皇后像廣場。十時後，大批學生和家長已聚集廣場上。

十時三十分，仍穿上校服的學生二百多名，家長約一百三十多位，兩所大學和浸會學生已排列成隊伍。由家長先行，學生緊隨，支持行列的學生殿後，大隊行走的路線仍依照警方的指示，循銀行街上炮台徑而至上亞厘畢道。

警方人員隨在前面引導外，沿途亦負責維持秩序和指揮交通，中區交通呈現擠迫。聯名參加這次請願行動的家長三百多位。因爲傳出警方將會採取强硬行動對付請願的學生和家長，現場氣氛顯得非常緊張，沉寂得令人可怕。不過，現場所見，警員的態度仍很平和。

十時四十五分，大隊已抵達督轅府後門，學生和家長列隊站立，保持着原來的自律性。家長和大學學生都在胸前別上自己的姓名身份，以資識別，更防滋事分子混進。

警方人員登記了三位代表的姓名後不久，由港督副官出來接收請願信件。

幾位受此事困擾的學生，不堪勞累先後暈倒，由家長及老師護理。有些家長是張開橫額，指出「求正常，得報復，慘無天理。」

十一時開始，大隊學生先行，步上明愛中心主教府前。另一隊港大和中大的學生早已列隊歡迎，他們站在廣場上鼓掌，但激烈的鼓掌聲中，仍溢出一股異乎尋常的氣氛。

學生家長表示 爲子女去請願

【本報訊】一位準備前往港督請願的家長表示，我們前去請願的目的，是爲了自己的子女，須知爲家長者都會把希望寄託在子女身上，但政府措施是把我們的子女遺棄。

雖然各方面都把還事件退抑，而且一切事件已成定局，不過，我們仍存有一綫希望，最低限度，表明了我們的立場，不滿當局的措施，高壓手段無法熄滅我們心中的怒火，也沒有把事件平息下來。

行政局議員表明支持政府。我們則說明支持正義。教育司署把學校封閉，使我們的子女變成失學。所以，我們只要求復校，復課。

今天早上，在皇后像廣場，只見學生的家長們，相遇時誠懇地握手交談，她們的遭遇都是一樣，內心的共鳴就自然流露出來。

至於呈遞港督麥理浩爵士的請願函件，全文如下：

敬啓者：我們是金禧中學的學生家長，對於教育司署不顧後果，無理封閉學校的行動極端不滿，此舉草率妄動，嚴重影響學生學業，同時對弱小心靈的打擊更難以估計。學生無罪，罪在有關當局欠缺解決問題的誠意。我們請求閣下運用權力，以學生學業爲重，下令金禧中學立刻復校復課，其餘的事則容後日適當方法解決。此致香港總督麥理浩爵士。

金禧中學學生家長謹上（一九七八年五月十七日）

同時並附有一份三百多位家長的聯名簽署。

圖爲金禧學生在教堂門前靜坐，適巧有人在此進行婚禮，相映成趣。

港督委出三人小組 以港大校長爲主席 研究積極步驟 防止學潮重現

【本報訊】港督昨午接納行政局之建議，委出以黃麗松博士爲首之三人委員會，研究防止類似金禧中學事件之重演。

香港大學校長黃麗松博士昨夕謂，資血金禧師生於過去兩週間所舉行之抗議行動，爲公衆利益計不應准其持續。

渠謂：余以爲此係一嚴重與重要之事，故確應就整件事加以研究。

詢以委員會會否建議重開金禧中學，此非該委員會之事，因關閉令已由行政局通過及獲主教之支持。

黃博士表示，研究報告希望於七月底擬就，雖然聆訊將不公開，但渠預期報告則公開發表。

政府昨委任之委員會除黃博士外，有委員黃陳善茹女士及盧景文。陳女士爲香港考試局委員，及電視諮詢委員會委員，本身職業爲大律師；盧景文則爲香港考試局委員，及香港理工學院教務秘書。

政府發言人强調，該委員會之任務，是研究從金禧事件中能夠得到何種教訓，及建議應採取甚麼積極步驟，以防將來在中學發生類似問題。該會將樂意聽取各有關人士的意見。該委員會之職權範圍如下：「就封閉資血金禧中學一事，向港督建議應採取何等措施，以防公立中學再次發生類似情形。由於各學校將於九月初開課，該委員會應於一九七八年八月一日前，提交一份臨時報告書。」

津貼小學及十四英中校長聲明 絕對支持封校 指責學潮滋事

【本報訊】香港津貼小學校長會及十四家英文中學校長，指責罷課行動者滋生事端，擾亂社會秩序，對於封閉金禧的禁令，表示絕對支持。

十四位中學校長分別簽署名如下：前香港資助學校議會委員，現德明書院衆德明中英文中學校長賓國維、鼎正中學校長鍾偉光、孔仲岐紀念中學校長孔東、壽山中學校長甄健石、元朗中山紀念英文書院校長黃宗華、陳欽旺、香江書院院長及私立教育諮詢委員吳熾頤、務實中學教長胡鑒樺、德望男女英文書院校長黃宗華、路德會協同中學校長賴愛民、遠東中學校長梁紹芳、諾貝爾書院校長梁德參、大同中學校長李士秀、珠海中學江茂森、調景嶺中學校長朱麥橋。香港津貼小學校長會，昨日亦發表聲明，對金禧學潮深表痛惜，並稱讚教署封校措施，乃爲高明之舉。

新鴻基財務有限公司

港幣存款利率行情

期限	可轉讓存款證	定期存款
廿四小時	—	4.50%
一個月	—	5.25%
三個月	5.375%	5.375%
六個月	5.50%	5.50%
一年	5.75%	5.75%
二年	6.375%	6.375%
三年	6.625%	6.625%
四年	7.125%	7.125%
五年	7.625%	7.625%

本公司歡迎存款及外滙買賣
查詢詳情致電5-261211
存款：陳超琪・姚蘭莉・羅卓瑤・魏輝光
外滙：林孝信・李卓順

被控騙馬會囚四年 楊松星上訴遭駁回

【本報訊】因持有問題六合彩而被控行使及圖向馬會騙取獎金二百零五萬五千九百四十五元之楊松星於去年十一月四日在維多利亞地方法院法官鍾士審訊結果，判「行使」及「行騙」兩罪成立，入獄四年，被告不服所判，今晨延胡漢淸大律師向高院上訴庭提出上訴，要求推翻原判及減刑，上訴庭由首席按察司貝理士，按察司克健士及碧克鑑聯同聆訊。後，將上訴駁回。

上訴人楊松星，廿九歲，曾爲海員及護衛員，原被控於去年八月十日㈠行使一張六合彩投注紀錄訛稱獲中六十二期頭二獎，㈡意圖向馬會騙取獎金二百零五萬五千九百四十五元，控方由檢察官波信代表。

代表上訴人之大律師向庭指出案中控方無充份証供指証被告有罪，因爲只根據控方一個証人比利教授之証供所証述化驗結果謂票之撕口有膠水痕跡而客人及馬會分別保存之票據號碼不同，所以指客人僞造，同時指馬會正式收據塡寫之墨水亦有不同顏色，此等証供不足以有實據指証被告。

五港大生，發動簽名教廷請願

【本報訊】廿六名神甫，與主教意見相左，昨發表聯合聲明，對教會處理金禧學潮上，缺乏調解努力，深感不滿。此外五名港大天主教學生則倡議進行簽名運動，連同一封請願信呈予梵蒂岡教廷。

該廿六名神甫的聲明分中英文本，中文本稱，身爲教徒，深信處理紛爭的態度，是誠懇交談，及彼此修和，我們無意爲金禧事件中孰是孰非下判斷，但對教會一直以來，在處理金禧學潮上，缺乏調解努力，及教育司署在局勢呈現轉機之時，突然宣佈關閉金禧中學一事，深感不滿。

爲對此學潮中各有關人士之立場有徹底了解，並對事件有客觀及公平處理，我們强調有成立協調小組的必要，我們對教育專業人員協會[illegible]支持。此外，

五名港大天主教學生，携來三百七十封，由天主教徒及曾於天主教學校就讀的大專學生簽署的信件，呈交胡主教。

該批學生代表陳健齡表示，他們亦非就金禧事件誰是誰非作出判斷，但認爲主教支持封校實不當，要求重新加以考慮。

他又說，自前天開始，他們在港大校園內開始一項簽名行動，由支持者在一封致胡主教公開信下署名，然後將每天所收集得[illegible]集，送交主教府。僅前天一日，他們已收集得三百七十封，乃於昨日送交主教府，今後除每日將支持信件送交主教外，將會推廣此一簽名行動至每一所學校。

陳氏又指出，在數日後他將向梵蒂岡教廷寄出一份請願書及簽名總名單，向教皇解釋金禧事件及對本港教會處理此事的意見。

被控非法派傳單 青年今提堂押候

【本報訊】一名自稱爲「革命馬克思主義聯盟」份子的青年，因涉嫌昨午在旺角開市街頭派發「支持金禧師生」傳單，拒絕警方勸諭離去，並與警員糾纏，卒被拘捕及檢控，今晨解北九龍裁判署提訊，被告不認罪，法官諭將案押候至六月十五日，准被告以二百元現金担保出外候訊。

被告在法庭聲稱：曾在上址被警員用膝頭撞胸，並表示所派發之傳單，並無違法。

被告黃中正，廿一歲，印刷工人。

被控於五月十六日在亞皆老街近洗衣街處，未經民政司許可，非法派發傳單。

三千人退會 今晨執委緊急會議

【本報訊】經一波三折而成立之員佐級警務人員協會，又醞釀分裂，據消息透露東九龍區全體會員三千人今日將集體退會，主席鍾南强和所有執委今晨就此問題召開緊急會議。

本報記者今晨欲向鍾氏查詢此項消息，但至截稿時爲止，仍一直未能與其接觸。

消息稱，此事起因是有人指責一名執委是親政府派而引起者。

昨晨九時卅分在九龍天光道警察宿舍，一名隸屬於總部員佐級協會執委，與一名東九龍區該協會執委相遇，據稱後者向前者遞交一份文件，但不知何故，兩人突告動武，有人出言指對方乃屬親政府派。此事發生後，雙方未有報案，但東九龍區之執委，隨後向東九龍區協會執事人員報告事件發生經過，立即向協會主席[illegible]昨晚特召開一個緊急會議。據透露：東九龍區協會會員，目前有會員約三千名，可能於今日全體採取一致行動，向鍾南强申請退會。

今日天氣預測

吹和緩間中疾勁東至東南風，多雲天陰，間中有雨。

最高氣溫爲攝氏廿五度。

正午十二時室外氣溫爲攝氏廿五度。濕度爲百分之八十六。

潮汐漲退時間

高潮：凌晨六時零一分 下午四時三十分

低潮：上午十時五十八分 下午十一時四十六分

光閃閃，橢圓型 自東來，西飛去 本港前晚出現神秘飛行物體

【本報訊】天文台於星期一晚接獲三十位居民之電話，報告天空中有一光亮之橢圓形物體。

天文台長鍾國棟謂，我等在天文台之同人並未目睹，但許多人作不同之描述，有謂係光亮之碟在空中，或謂類似發光唱片。吾人不知此物體爲何，雖然極可能係數以千計衛星中之一於重返地球大氣層時發出光輝。

目睹之居民多係在新界，如長洲、元朗與荃灣等。許多於下午六時至七時二十分之間撥電話至天文台報告所見者係農人。一人在長洲天文台曾目睹，但爲時甚暫，故未能分辨。

天文台所能肯定者，係天空中有一光亮物體，由東緩緩向西移。

上一次有許多居民報告一不明飛行物體時係在一九七六年八月卅一日。當時大約有四十人見一發光物體，紛向天文台報告。當時提出之可能解釋該物係一「孔明燈」或一枚迅速燃燒中之太空殘餘物體。

天文台多謝居民將所見通知，因彼等對天上任何事均感興趣。

旺角貪污案証人稱 百個非法架步 月收黑錢十萬

【本報訊】旺角警署集體貪污疑案今晨續在荃灣地方法院聆訊，由控方証人侯萬利及崔林講述收數經過。

侯萬利向庭供稱：一九六八至六九年時，其替「耶穌鄧」往旺角區的賭檔聯絡，商量片費的多少，但七年前已沒有再做，初時在旺角酒店租一房間做收錢中心，後來搬到弼街五十三號三樓做總部。

侯萬利作證後繼由另一証人崔林登台作供，控方檢察官交給一張相片察看，証人認出是古明，証人謂曾做古明之伙記，古明交給一張單叫其去收錢，但收什麼錢則不知。

證人謂一九六八年在旺角區收黑錢，在此時間內認識「耶穌鄧」，「耶穌鄧」叫其去收數，最初在旺角酒店同一房作收錢中心，當時旺角區約有一百檔非法架步，包括色情架步，麻雀館，外圍狗馬檔，賭檔等，有些是按日派片，有些是按月，每月收之黑錢約十萬元，後來將總部搬到弼街。

証人又謂至一九七二年時，「耶穌鄧」謂此條數以後交古明打理，仍古明請他做收片之工作，每月只付一千元作爲薪水，而「耶穌鄧」每月則給一千五百元，証人謂由於當時失業只繼續做，案至本報截稿時仍在聆訊中。

參觀沙田新馬場 馬會今招待記者

【本報訊】沙田新馬場各部門建築工程，現正陸續順利完成，將可如期於今年十月啓用。

今日早上馬會招待記者參觀新馬場建築工程。

[illegible]高級職員宿舍，再過些是馬房，而右邊則係馬伕宿舍。

中場席可容納馬迷五千人，五樓以上是會員席。

新跑道草皮是用一種天堂草舖成，這種草在七星期內便可長高四吋。跑道設多個起點，有電眼設備。

新馬場外面的停車場附近的道路由馬會負責興建，將來交回政府管理。

工商日晚報

世界盃足球特輯 即將出版

阿根庭・世界足球龍爭虎鬥
工商日晚報・贈送特輯頁頁好波

世界足球權威積四年心力爲工商日晚報搜集資料編撰一九七八年世界盃足球特輯。

十六强踢法介紹詳盡，每隊秘密武器無一遺漏。粉紙精印一百頁，版版彩色，頁頁好波。

換領或購買辦法：本日、晚報將於五月十日至五月廿四日期內，每報刊出七個連續號碼之印花（日、晚報通用）讀者只需剪齊七個印花，即可到下列指定地點免費換領；此外亦加印少量零售每本售價五元。

換領或購買地點：
㈠芬域街18號本報營業部
㈡利源東街8號本報中區辦事處
㈢九龍彌敦道100號東英大厦詢問處
㈣九龍太子道171號東安大厦詢問處

換領日期：5月25日起至5月30日止

工商日晚報
1978年世界盃足球
印花 4

金苑 純粹租房
電話：667977
全新裝修
新張一律八折
時租18元
過夜39元
尖沙咀金巴利道16號三樓按2字
（即香檳大厦）

如蒙惠刊本報日晚報廣告
請電H二七九三〇七或二二五四九五洽

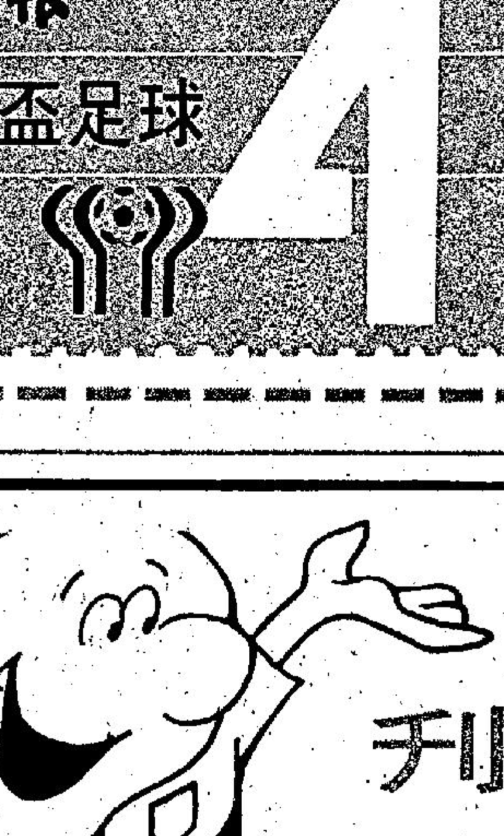

新風趣週刊
每週五隨工商晚報附送
本期預告：
山頂纜車話今昔
陳秋霞得意三壇
日軍侵港前一項秘密
一百零一年拔蘭地
夏天自製飲品

Leisure Weekly
SUPPLEMENT
KUNG SHEUNG EVENING NEWS

內容充實
包羅萬有
電視節目

瑪嘉烈醫院職員護士 不滿須遷出宿舍

原有建護士宿舍計劃沒有下文

【本報訊】瑪嘉烈醫院之職員護士大感不滿，因彼等被通知須遷出宿舍。

醫務署發言人雖否認護士業已獲通告遷出，但又承認將會發出通知，因宿舍須給予精神病學員護士居住，因見習護士係硬性規定要住院。

職員護士於一九七五年八月該院啓用之前即已入住。彼等認爲，若彼等不能住於該處，當局實不應讓其入住，雖因問題係並無護士宿舍。

護士發言人謂，原來該院有建護士宿舍之計劃者，但所選之地點因阻礙飛行路綫，致告放棄。其後即無人去另行覓地建宿舍。

護士又指出，供不能回家之護士用之床位不足，致不少被迫作困難之行程。

但醫務署又謂有足夠之床位。

酒樓餐館牌費將修訂 依樓宇面積分級

對大小型食肆均公平

【本報訊】市政局將於本年度實施一項更合理的酒樓餐館牌照收費辦法，是根據一間食肆所佔的樓宇面積而分級收費。發言人表示相信調整牌費對大規模酒樓餐館不會有不良影響，對小型食肆來說亦係屬公平的。

新辦法將會達到兩個目的。首先新辦法可修正現時不合理的牌照制度，因納稅人及小型食肆無形資助大規模的食肆，其次爲彌補每年在執行牌照制度上的行政開支。

市政局一位發言人昨日稱，目前二千八百八十八間領有牌照的食肆中，其中大約有二千四百四十八間，全部爲小型食肆，將不會受到調整牌費所影響，它們的牌費將會照舊不變。「事實上它們的利益受到保障，因爲如果不採取新辦法的話，將需要施行全面性的調整牌費。」

由七月一日當所有食肆牌照轉換新牌照時，超過四千五百平方呎的酒樓餐館及水上酒樓的新牌照將一律根據每年每平方呎七角計算，即每月每平方呎不足六仙。至於超過三千五百平方呎的小食菜館，每年收費爲一律每平方呎五角，即每月每平方呎僅超過四仙。

該發言人稱，目前每年需要動用的稅入六百二十萬元用作牌照行政費用。現時每年從牌照方面的收入僅爲二百五十九萬元，即使收取新牌費仍相差大約八十四萬元。

博愛新總理 拜會兩局議員

【本報訊】新界博愛醫院董事局戊午年主席袁源璋，副主席梁水發，楊晉培，黃國城，黎達文，總理薛浩然，林錦榮，袁景煜，鍾義生，陳火光，李惠光，陳威穆，柯利德，曾憲秋，羅自強，高劍清，黃俊威，楊璟椿，劉漢傑，林耀東，何約翰，何容生，藍炳生，林偉強，袁國華，盧玉亭，梁文銖，陳振昭，葉子開，江漢興，麥羅武，劉潤慶，朱飛龍，葉永源，沈揚謀，顧陵儒，陳文偉，邱鏑年，梁志仁，陳滿湖，於上月就任後，積極推展院務，爲獲得各方支持，連日分別拜訪有關層憲，前日下午四時拜訪行政立法兩局非官守議員，獲簡悅強爵士，鍾士元爵士，高苕華議員，安子介議員，胡鴻烈議員，張有興議員，方心讓議員，陳壽霖議員，王霖議員，梁達誠議員，王澤長議員等接見，並聆取該院工作推展甚詳。

自動化處理郵件系統裝置合約簽署儀式，圖中由左至右爲電器機械工程處處長華禮士及怡和機器有限公司董事長兼總經理繆理。

自動處理郵件系統 工局與怡和簽署 逾二千萬元合約

【本報訊】工務司署今晨與怡和機器有限公司簽署一份價值二千二百萬元的合約，爲位於紅磡的新國際郵遞中心提供及裝置自動化處理郵件系統。

是項合約由電器機械工程處處長華禮士代表工務司署與怡和機器有限公司董事長兼總經理繆理簽署。

新國際郵遞中心安裝的機器械材係由怡和機器有限公司與英國製造商組成的集團所供應，至於所有機器設計之細節地方則由英國郵務顧問服務公司所負責。

國際郵遞中心佔地約七千三百方米，落成後將會成爲處理來往香港的國際郵件的主要樞紐中心。

目前，該樓高兩層的中心大廈的建築工程仍在進行，可望於一九七九年初全部完成。

自動化處理郵件機器預期於一九八零年間始試用。

傳所有警務人員 均將獲現金津貼 布政司署拒絕置評

【本報訊】布政司署今晨對一項有關所有警務人員將獲現金津貼的傳言，拒絕置評。

該項傳言，指稱，「所有警務人員不久將可獲得一項類似廉政公署僱員的現金津貼」。

傳言的消息謂，「該項津貼的數目將視等級而異，但一名警員預料可得到三百元，高級人員的將得更多」。同時「政府預料將在下月宣佈公務員加薪時公佈此事。」

適應接受公援津貼人士 社會保障委會成立 即日開始接受上訴

【本報訊】爲迅速處理社會福利署有關社會福利資格及款額之決定不滿的人士，所提出的上訴，由三人組成的社會保障上訴委員會，即日開始接受任何人士的上訴。

社會福利署一位發言人在宣佈上訴委員會的詳細功用和程序時稱，任何正在申請接受公共援助或福利津貼的人士，均有權提出上訴。

該發言人指出，上訴範圍包括社會福利署署長對下列事項所作出的決定：拒絕付款、款額、或付款日期、以及付[illegible]

獲悉聆訊日期及地點。

該發言人稱，聆訊將在不拘形式下，採用最適合上訴人的語言進行，雙方均毋需法律代表。地點爲中環國際大廈該委員會辦事處。上訴人及社會福利署署長均可以中文或英文書面陳詞。聆訊時，上訴人可親自陳詞，而假如委員會同意的話，亦可由一名朋友或親戚代表陳詞。但是，如果上訴人或任何其他有關人士在接獲通知後，並無充份理由而不出[illegible]聆訊，上訴委員會可考慮在缺席情況下作出決[illegible]

加水費影響民生重大 謝伯昌提出五點意見 反對大幅度增加水費

【本報訊】反對財政司夏鼎基提出大幅增加水費，九龍總商會理事長謝伯昌昨提出五點意見：

（一）由於社會繁榮，工商業發展以及人口增加，用水按年增加，是必然的趨勢，爲甚麼不將水務的開支，列入年度預算，而一定要將這種水務赤字直接加於市民身上？（二）水爲民生必需品，有時比糧食還重要，提高水費等於提高米價，影響民生如何重大？（三）水費增加，提高工業產品成本，削弱港產的競銷能力，影響工商業的發展甚大。（四）財政司認爲非增加水費，不足以杜絕浪費食水，非如此不足以控制通貨膨脹，含有寓禁於徵的意味。本人認爲這種說法，適與事實相反：①用水須付費，用水者自會珍惜用水，無須以增加水費作手段來減少浪費；②水務爲公共事業，公共事業領導加價，那有不加速通貨膨脹之理？（五）水、電爲社會文明的尺度，即用水、電愈多，社會愈文明，這是大家所公認的。即使香港水源缺乏，不能與先進國家爭「文明」，但也應設法開發水源，以滿足民生的需求，不能抱着「節制用水」的落伍思想。

希望財政司以大政治家的眼光應付水務，將全港整體稅收或盈餘款項以補貼方式，來平衡水務帳目，取銷增加水費的念頭，使工商業與四百餘萬市民同享廉價水費之利益，從而克制通貨膨脹的危機；切勿以經營商業的方法，企求水務非獲得利潤不可！如因補貼水費而引致明年決算出現赤字，相信市民亦無話可說。

今晨市場價格 肉類魚蝦蔬菜

品種	價格
上肉	八元四角
牛肉	九元六角
鷄	六元八角至九元六角
鴨	六元至六元半
泥斑	十四元至十六元
紅衫	四元八角至六元
大魚	七元至七元八角
鯇魚	六元半
節瓜	二元至二元四角
白菜	一元六角至二元
冬瓜	一元六角至一元八角
青瓜	一元四角
番茄	一元六角至二元六角

（價格以每斤計算）

新界小型村屋 批地準則程序 達成多項協議

【本報訊】新界鄉議局第二十二屆第四次議員大會，昨在該局舉行，討論事項：（一）研討新界政務司鍾逸傑送交該局參閱之政府施行小型鄉村屋宇批地準則及程序草案；（二）研討新界政務司鍾逸傑送交該局參閱之官地牌照章程草案；（三）該局先後接獲上水鄉榮園村代表張子強、溫志光等來函，及榮園村居民劉鏗、楊佛來等來函，爲政府拆遷榮園村民居，未給予合理補償及適當安置，請求該局協助交涉案。

關於小型鄉村屋政策，新界民政署的公函指出，在過去五次會議中，鄉議局十一人小組與政府經已就施行小型屋批地之準則及程序達成十一點協議如下：

一、制訂該政策之目的，係令有需要之村民能建屋供本身私人之用；

二、凡年滿十八歲並預算結婚及在村內定居之男性村民所作之申請將予受理（鄉議局要求刪除「並預算結婚」五字）；

三、以私人協約批地，而屋宇必須建於接近鄉村之地點；

四、僅係直接鄰近鄉村範圍之官地始獲批出；

五、至於居於海外村民所作之申請，如理民府從彼等所審閱之文件中認定該村民確實預算返回本村或鄉定居，則其申請將予考慮；

六、單身人士所作之申請，必須附有一份由申請人或其親屬作出之清楚聲明，證明有關之屋宇乃供其本身私人之用，同時申請人並預算返回村內定居；

七、於簽發契約完成證明書後將小型屋轉讓予外人一事必須獲得新界政務司之許可並須繳付十足補地價，而該補地價乃按轉讓時之十足市值估定；

八、爲確保所申請之小型屋係作本身居住之用起見，申請人須就此事簽署一份保證書（鄉議局要求免簽保證書），並建議在買賣土地合約上加入限作本身居住的條款；

九、[illegible]租將暫予准許，但須在一九七八年十月進一步檢討；

十、政府將會聯同鄉議局就小型屋宇政策進行周年檢討；

十一、可准許將現時限爲[illegible]十方呎之樓梯蓋面積增至八十方呎及七呎高。

上月近四千人 獲配公共房屋

【本報訊】房屋署於本財政年度第一個月（四月份）向三千九百餘人編配公共房屋。

該月份有二千零四十八人因土地作發展用途而住所受到清拆獲得編配房屋。八百六十六人因房屋署減輕居住環境擠迫計劃而獲得配屋。

其餘獲配屋之各類別人士爲：

類別	人數
名列登記册之申請人	四四〇人
受重建或改建計劃影響者	四〇三人
給予同情安置之人士	九八人
危樓之住客	二五人
火災及天災災民	十八人
低薪公務員及退休公務員	十五人
受市區重建及改善環境計劃影響者	十一人
其他	二十七人

入住最近建成的沙田禾輋邨者佔最多（一、二二八人），其次是華富邨擴建部份（六九一人），大興邨（五一四人），及長青邨（五〇四人）。

該月份在各個屋邨一共租出七八三個單位。

家庭計劃．男子有責 家計會宣傳新招 推出漫畫集書籤

【本報訊】「家庭計劃，男子有責」，香港家庭計劃指導會最近印製了「家庭計劃先生漫畫集」，以廣宣傳。

「家庭計劃先生」漫畫集內輯有四十套漫畫，書中的主角就是著名的「家庭計劃先生——黎捷鈺和吳載笙」，他們相信實行家庭計劃，必能改善家庭生活的質素。

他們願意在家庭計劃上分擔部份責任，因此黎、吳兩位分別成爲模範丈夫和負責任父親的典範。

而「家庭計劃先生」也常忠告他的朋友說：「要生仔硬要靠老婆，唔生仔我地有辦法」。

根據統計顯示，自去年五月推出「家庭計劃先[illegible]

「家庭計劃先生」漫畫集及「青年服務」書籤

這款別緻的書籤上印有一句口號：「心思思、有件事，遇疑難、話我知」，另外還印上青年服務地址及青年服務熱綫電話號碼。這兩款宣傳品將會在以後的家計會各類宣傳活動中免費派給市民。

大昌汽車服務中心 維修儀器先進完善

大昌汽車服務中心一向秉承「顧客至上，服務第一」的宗旨，爲與日俱增之大昌汽車集團車主提供最佳服務；不祇擁有全遠東首屈一指、最具規模的鰂魚涌服務中心，再加上長沙灣、新蒲崗、葵涌以及即將落成啓用的元朗服務中心，服務網更是完備週到，無遠弗屆。在維修設備方面，大昌汽車服務中心亦是全港最先進、最齊備，擁有各種電子驗車儀器及先進修車設備；其中尤以氣壓密封噴油房以及紅外線乾油房設備，更將汽車噴油技術做到完美無缺。

據悉，該氣壓密封噴油房乃向外國先進廠家訂購，耗資不菲，爲目前全港之最先進者，噴油房特設有雙重過濾氣壓系統，防塵百份之百，使進行噴油時，絕不受空氣中之塵埃影響效果，而紅外線乾油房並利用紅外線將漆油乾涸，大減乾油時間；查普通乾油程序由於是從外而內，所以容易在內層留有氣泡，經過長久日晒雨淋，繼而剝落，即會產生裂痕，紅外線乾油程序則由內而外，杜絕此種弊端，保障漆油之質量不變，效果之完美，與原廠無異。

此外，大昌汽車服務中心更是全港首創全年每日廿四小時維修服務，無論任何時候，都竭誠爲大昌集團車主提供完善快捷的優良服務。

圖爲大昌汽車服務中心密封式噴油房

保良局壬子會 賀湛兆霖獲勳

【本報訊】保良局壬子會聯歡并宴賀湛兆霖顧問榮獲O．B．E．勳銜，是次東道由吳海霖、文裕順、文洪磋及劉文龍四位輪東，昨假喜萬年酒樓舉行。

會前由陳景福主席致詞，對湛顧問服務社會，熱心公益之精神推重備至，并代表該會向湛顧問致送紀念品留念。隨由湛顧問致謝詞，語多謙遜，對四位主人賜宴及會方贈予紀念品，深爲感謝。稍後由該會義務司理吳伯齡報告會務近況，及介紹新入會會友與各會友見面。

圖右起：吳伯齡、吳海霖、湛兆霖、陳景福、文洪磋、文裕順、劉文龍。

鄭航令堂逝世 定十九日大殮

絲綿機構董事長，勝利廣告貿易有限公司董事長，九龍城民政區何文田北分區委員會主席，新界長洲坪洲中山同鄉會永遠會長，香港獅子山獅子會現屆會長鄭航之令堂鄭母李貴卿太夫人於本月十四日上午零時十五分壽終伊利沙白醫院，積閏九十有餘，其子鄭航及媳婦鄧潔儀隨侍在側，孫可詩、可雯，孫媳梁秀芬及可勁負笈英倫，長孫可詩業聞噩耗已由英專程趕返奔喪。

鄭母生平樂善好施，教子有方，今駕返瑤池，聞者悼惜，其遺體奉移九龍殯儀館治喪，謹擇五月十九日上午十時大殮，十一時在該館大禮堂辭靈，隨即出殯，安葬新界長山頂墳場。

馬會公佈 超越日改磅 負一二四磅

【本報訊】本週末（廿日）第五班九七五公尺（第二組）比賽，第一後備超越日被評四〇分，在星期一配磅誤爲一一三磅，昨日爲此，評磅員白禮仕特發出更正通告。

有關五月廿日賽馬，第五班九七五公尺（第二組）之第一後備超越日，其負磅爲一二四磅，而非一一三磅，因該駒是被評四十分的。

入境處中區辦事處 邀關帝移駕座鎮 據說因職員病痛多

【本報訊】關聖大帝應人民入境事務處之「邀請」，昨日由仙間「移民」到凡間，坐鎮該處在中環李寶椿大廈之辦事處，以驅邪氣。

原來該處職員時常生百病，日前聘請風水先生看過，認爲上址寫字樓有邪氣，最好裝關帝來驅除。

經過該處的高層人員開會決定後，終於在昨日邀一位大法師到場主持安關帝座開光儀式。

該儀式在昨日中午十二時正開始，一位大法師在十五樓人民入境事務處關查課大門，唸唸有詞，將一座關帝置在入口處的左方。

圖示：人民入境事務處李寶椿辦事處門外，昨日安裝關帝來鎮壓邪氣。

火星石仍見縮耳 廿一點神態平淡

五月十七日，星期三周三晨課，出試馬照例不多，有賽程者近十駒放頭，爲數已不算少。

△火星石由馬彼得試半里，與鄒添之新領袖爲伴，走過直路一程，兩駒衡刺，均覺勁強，但火星石[illegible]兄弟走勢較勁，展稿按韁而馳，過終點時稍落下風，充其量上回水準而已，斑次雖有利，但今賽路程則嫌短多少，未敢寄予厚望。

△名驛由助手試三段，全程吊韁而馳，步姿輕快，神態甚佳，但本身實力所限，[illegible]神態不復較早時之勇，今賽路程雖見合適，看動態季內已無進取意，僅可作冷配考慮。

△福源告東尼，威華梁偉德，並轡試三段，前駒佔欄，全程吊緊而馳，神態頗形活躍，威華按韁跟隨，從容十分，兩駒狀態，均有好感，週末雖無賽程，但稍後仍有留意價值。

△極之高由文家良試半里，健步過直路，走勢開揚力足，續有進展，此駒潛力不弱，處第四班隨時有可[illegible]

馬經

談三組五班短途 惠騏捷耀海景

馬士論馬

週末第五班馬祇得一項九七五公尺短途賽事，而分三組舉行，茲將此三組形勢分析。

第一組 此組快馬相當多，近況較可取者首推惠騏，雖然操練較閃縮，但此類馬走乾快地特別出色，本身前竄不慢，在第五班跑短途力足橫掃。火星石亦爲有實而未熟之馬，本身前速不慢，雖然體質弱，小休更佔利，負磅不重可望放到。雖威亦有速度，但要用好手始能發揮其速度，上次後上不弱，且看最後配搭如何。寶星拼來拼去均不外如是，主要爲狀態欠足，近況亦平平，可爭而欠穩。南冰洋連轉幾次馬房，上次蘭尼跑短途亦接近，今次仍操得好，可期爭勝。拔都雄風亦新近轉廐無大起色。蘇廐兩駒森林之皇及新錦標均未達水準。

第二組 捷耀連次落敗主因爲場地影響，今次狀態有起色，前竄不慢，今次快馬不多佔先，可望放到。接財神亦爲乾地馬，狀態已不差。可圖尚差多少。包大人初起仍欠足，新領袖路短，反而按鈕機有態，轉廐後今次會出擊。

第三組 海棠跑短途演出相當準繩，今次負磅雖稍重，但對手平平，照計應無對手。鐵滿谷本來跑短途首本，但近期演出見慢捌，反而韌力增強。好威力跑快地亦出色，可惜少脚劉同安，機會打折扣。豐禮狀態仍未十足。大冷門留意黑椒牛柳。

冷心得馬

良着仍有實力 波斯神童速銳

重磅馬比賽，毫不諱言處於下風，不過，潛質較高者，可以憑質素超卓抵消磅重不利，誠如下列兩匹最佳例子：

良着負重上陣比賽，跑九七五公尺影響不算嚴重，到底此馬實力比對手高出半班有餘，回顧上季新馬初出跑九七五公尺，尚未成熟亦可以跑入一席冷位，季中敗於極之高，壓倒森林之皇，可見良着跑九七五公尺亦可勝任愉快。近期操練積極，成熟程度令人滿意，同場對手無多，今次應有機會，由於負重磅上陣關係，取勝亦有相當賠率，值得注意本週動態，幕後人有鬥志，良着如拚機會極佳，半冷門對象。

波斯神童負頂磅跑一里，表面上不利，其實質素超班之波斯神童，莫說負一四〇磅，即使再多負幾磅亦不成問題，試看此馬取勝六化郎，過程輕鬆，不費吹灰之力，質素之高有目共睹，編入第四班尚有便宜，最近試跑走勢洶湧，態勇質高可期連捷。

波斯神童編在第一組比賽，自然不會成爲冷門出現，不過，連捷必有三倍派彩收穫，主要是缺乏一甩賽績支持，馬迷對牠的作戰能力尚有懷疑，同場亦有對手，預計連捷必然比上伙好分，實有考慮作爲熱捧必要，最後試跑出現加倍注意勸態可也。

．趙子龍．

金福乾地有機 南冰洋佔班利

「金福」今回出師四班一六五〇公尺，此駒經過五次臨陣，經驗已豐，走勢亦愈來愈見熟練，尤以近來一役中距離，後上極爲出色，表現衝刺力特別强橫，賽後加以磨礪，試來全程自動爭先，火氣更爲旺盛，顯見狀態已達巔峯之境，今賽路程最合脚法，如無意外，機會絕對不遜於任何一駒，連贏作胆，尤合我意。

「南冰洋」擁有超班之質，五班遲早留不住，上次轉廐未久，事前亦無準備，臨場稍試，果然後上入位，雖第三亦見潛力甚强，倘操磨足夠，自不可同日而語，惟其拚後，加强砥礪，神色尤爲活躍，氣勢亦趨旺盛，狀態明顯的較前爲勇，今番再出短途，如下決心，看來不勝亦位，作配更宜。

「青春萬歲」參加四班二三三〇公尺，論路程最正宗，且戰績優於同輩，今回降班有利，更逢理想出處，定不輕易放過，上次千五公尺沙地拚入位置。可見有態，近腿所試三段，走勢有一氣呵成之妙，勇態應是持續有餘，今番態勇路合，定可復護重來，對手無多，有望勝回一仗。

．梁國治．

吳廐馬週末有惡氣 寶星馬如龍豐禮勇

血統與機會

從配磅表上來看，三組第五班九七五公尺短途賽事，幾匹吳廐馬匹，負磅適中，狀態大勇，均有機會可以勝出，值得優先提出一談。

在第一組內，吳廐有快馬寶星列陣，此駒在最近，勇態冒升，已屆不能不勝之階段，數賽走勢接近，而日前由甘光達策騎時，亦[illegible]韁，必可順利勝回一仗。

不過，寶星并不利於大師傅，此次即使配上周松强，看來機會仍是一樣甚高，反而會因此而使賠率提高，故此次的寶星，無論配上何人，實在一樣可贏的。

在第二組內，有快馬馬如龍報名列陣，由於馬如龍祇是乾地佳駒，在草地上之演出比較有準，以往每在改回草地作賽時，立即勝出，此次情況將會相同，也是改回於草地出賽，憑近況不俗，有力於此次出賽，立即謀求出路，奮勇勝出。

最後說到第三組，亦有吳廐快馬豐禮列陣，此駒是騸馬，但每屆在狀態勇時，即有[illegible]

四方八面

必勝門樂人鬥長程 可圖萊茵河贏短途

第三班馬今次在週末僅有一場長途賽，報名馬相當，必會有十四駒上陣，情況熱鬧，賠率亦必有可觀。選馬方面亦當然因出馬多，選擇困難，以近態計，必勝門與樂人可稱質高態勇，蒸蒸日上已見進步，喜加利最近一騍起得甚速，似是漏夜趕科場，以動向論值得盯緊。

點金王子贏過兩次之後，曾偃旗息鼓，可是近期又似有靜極思動，已見催谷，亦有進展。今番特別要注意者是必勝門、樂人、點金王子。

第五班今次有三場跑九七五公尺，短途馬可以大出風頭了。

第一組之火星石、情英潛伏已久，新錦標、勇俠亦伺機出擊，惠騏亦有實力，加上門志穩計，則新錦標較爲值得重視。

第二組之金龍皇、可圖、一路發、馬如龍四駒實力接近，可圖勝在質新當起，季尾，蘇薇馬多數贏得就贏。

第三組之萊茵河、新唐璜、豐禮、赤先鋒俱佳。萊茵河與可圖相似，勝在當起，機會高于一切。

（曹霸）

今晨特別鏡頭（欄邊客）

火星石	55.0(26.0)	馬	脚頭頗利	在進步中
新領袖	55.0(26.0)	添	走勢尚穩	神態稍淡
月球石	56.0(27.0)	歐	蹄姿咬地	仍有好感
永　威	1.24.6(29.2)	梁	长段收慢	力掩鋒芒
特別快	1.24.6(29.2)	培	貼欄疾走	勁度不弱
宸　禧	56.0(28.0)	加	輕易完成	尚堪持續
廿一點	1.28.0(28.0)	威	步勁平常	未如理想
福　源	1.31.0(29.0)	東	神態昂然	佳態復起
極之高	55.0(26.8)	文	走勢開揚	態在勇點
安　利	1.08.0(33.2)	光	慢而勢盛	惹人好感

條件優厚岳華提早續約

陳強撞車意外幸有驚無險

對金漢卻有怨言

……動情形，爲十年來所罕見，但在影片上映後，金漢却對她大爲不滿了，在海報上，在各報章宣傳廣告上，祇有凌波、李菁、周芝明、李麗華的名字特大而當眼，而她的名字則被

香港一週

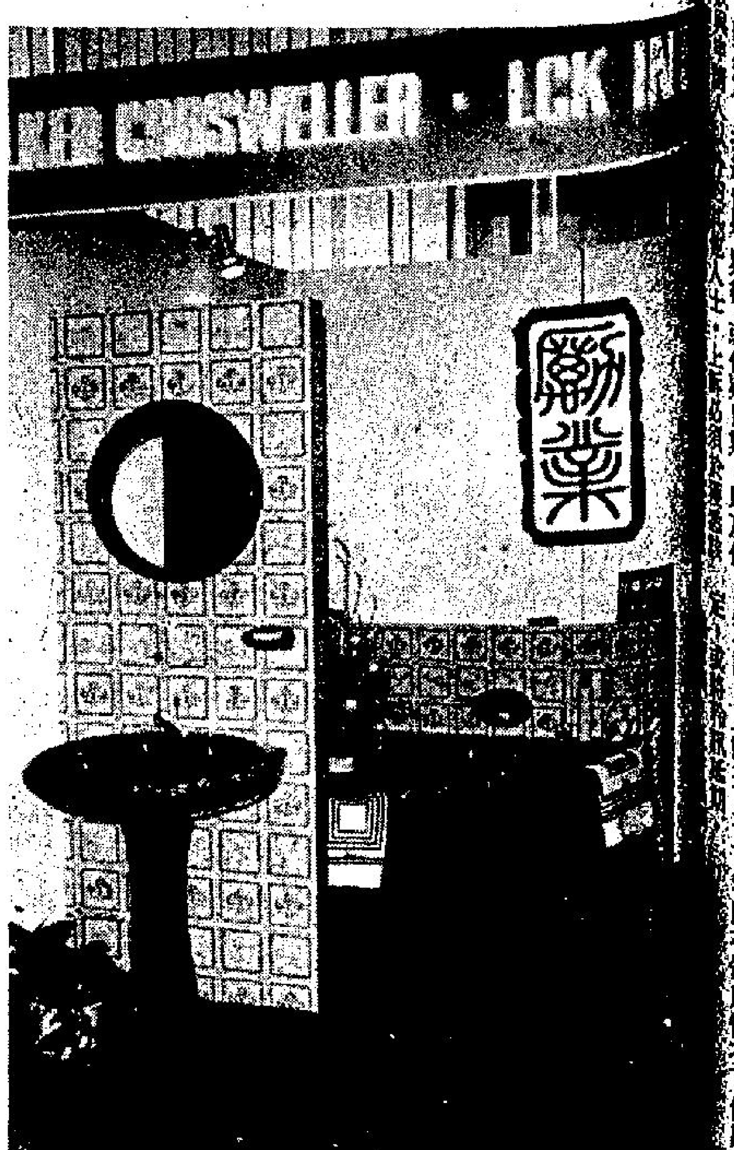

(一)去年底勵業國際公司董事長江勵舟先生從英國訂購一套英國「特富牌」的華貴銀禧套裝潔具，該廠爲紀念英女皇銀禧登基慶典，只製造廿五套，銷售世界各地。潔具皆燙上足金花圖案及配備廿四K金的花洒和水龍頭。現該套潔具由本月十二至十五日在大會堂低座的七八年建築材料設備展覽的勵業國際公司四十號攤位展示。

(二)最近到港訪問的英國甘務爾伯爵曾會晤房屋署長廉本懷，並參觀愛民邨。他對設計簡潔的住宅大廈及商場設施留下深刻印象。當他知道這個屋邨住了四萬三千人之後，更大感驚異。

圖示伯爵正與一位生果檔主交談，旁立者爲房屋署長廖本懷。

(三)教育司署音樂統籌處上週五下午爲大口環區內三個傷殘兒童機構的兒童舉辦兩個音樂會，使各兒童有機會聽到樂隊現場演奏，和認識各種樂器。

圖爲音樂事務統籌處在甘迺迪中心爲傷殘兒童舉行示範音樂會情形。

(四)香港電燈集團之香港家政中心將於本月廿四日主辦爲期四星期之上海家庭食譜速成班，主講人爲上海烹飪專家方任利莎女士，該課程包括教授十二味上海、江浙及江南一帶名菜之製法，如獅子頭、乾炒牛肉絲、魚香茄子、醉鷄及麵筋塞肉等。

圖片說明：圖爲方任利莎女士在示範魚香茄子時洒。

(五)香港希爾頓酒店屬下之遊艇「萬福號」日昨乘載十數位希爾頓行政人員前往大嶼山，探訪該地一所教院，該所教院早於十五年前曾接受希爾頓酒店開業時送予一隻公牛，此後該酒店慶祝五週年及十週年時，分別送予二十磅牛形大蛋糕一個及小型貨車一架。今年爲希爾頓酒店十五週年，爲繼續推廣雙方聯絡，特捐資一萬二千元以助該教院裝設現代化之灌溉系統。

圖爲希爾頓國際公司總裁史達强先生(右)以一張一萬二千元面額支票遞交予趙本篤神父，圖中爲希爾頓酒店經理麥蕙德先生。

(六)香港特色遠東有限公司主辦之特色優異設計獎已宣告完滿結束，總冠軍馮熾雄君已於上星期六(十三日)前往巴黎觀光。

此行爲馮君所贏取的獎品之一，他除了獲得一千港元現金獎外，並得到法國航空公司送出之來回巴黎機票，及主辦者送出之一星期免費住宿。

(七)由香港青年協會及太平山青年商會主辦之青年關懷兒童計劃，經三月來分別在新區及新界村舍爲青年兒童服務。

圖爲太平山青商會長蕭漸聲(左)將資助大會部分五千元支票交與青年協會總幹事梁觀照之源。

(八)英國MK電器有限公司目前在大會堂舉行之香港建築展覽會上展出「警衛」自動斷路系統。

圖爲MK電器有限公司產品及技術市務經理范登佈魯在展覽會上介紹「警衛」自動斷路系統時之情況。

(九)香港青年旅舍協會最近在依信化工亞太區有限公司贊助下，爲會員舉辦了多次射箭訓練，由於反應熱烈，該會正計劃在大霧山之青年旅舍開拓一個永久性的射箭場地，俾對有興趣參加射箭活動的會員能有經常練習機會。

娛樂圈

條件優厚岳華提早續約
陳強撞車意外幸有驚無險

△陳非龍去年在韓國結婚之後，他的韓國籍妻子因手續上問題，仍未能來香港居住，因此期間陳非龍祇好經常前往韓國去慰問妻子。

但最近陳非龍已減少赴韓，原因是他將於七月間接他的太太由韓國前來香港定居，因而近期陳非龍頻頻物色樓宇，是爲了安頓即將來港長住的妻子。

陳非龍最近特別開朗，可能是他的外籍太太快將前來之故。前時由於陳非龍因工作的關係，兼因移民的手續，致使他未能經常與太太相聚一起，縱然能抽出時間往韓國會妻，也會感到時間上的阻限。

現在其妻子快將來港與他相會，怎教陳非龍不歡喜若狂呢！

△岳華最近與邵氏續簽了三年的合約，他與邵氏的約至今年十一月才告結束，現在岳華提前續約，據說：邵氏開出與岳華的條件甚高，因此他才改變原來初衷。

由於岳華前些時表示：俟合約屆滿後，將不留在邵氏，原因是該處曾發出通知，約束旗下演員在外間拍戲。

由於岳華態度堅決，而目前邵氏的男性演員人數顯得缺乏，若岳華一旦離去，對邵氏影響實在不小，因此邵氏亦改變主意，不再限制岳華出外拍戲，若不妨礙邵氏片約排期的話。岳華有鑑於此，也接納邵氏的提議。

△陳强昨日在公主道駕車之際，竟然不慎撞向前面行駛中的汽車，不過此次意外，被撞的汽車却沒有損毀，相反陳强的車輛却受到破壞，這眞是與人無關了。

原來陳强駕車意外，係因爲當時隨着他後面行駛中的車輛，突然發出叫喚他的聲音，陳强認爲此乃粵謦，爲了禮貌起見，回報一聲招呼，可能因此而分散精神，遂致遭遇意外。

法蘭高尼路戲路廣
新片中策劃劫機

算起來才知道，原來法蘭高尼路已拍過這麼多的電影，一口氣讀一堆出來就有「遊俠滿寇誌」「鐵警官」「百萬雄師滿江紅」「氣壯山河遊俠血」「智多星赤手擒兇」「霹靂金剛」「龍虎智多星」「紅顏孽債」「洪門龍虎榜」「大地震」(不是查爾登希士頓那部)「魔僧」等。法蘭高尼路在歐洲紅得不得了，拍片不斷。在本港，他隔一段短時間就有一部片上映，最近他也會有一部新片推出，片名叫做「無名梟雄」。

「無名梟雄」裏，法蘭高尼路飾演一名替石油公司工作的工程師，但後來竟然跟恐怖分子合作劫機行動，搾取石油公司三百萬元，彼此二一添作五，所賺到的一大筆比正式替石油公司服務還要多。法蘭高尼路的英俊外型，越來越趨向成熟而深具男性魅力，戲量綫路廣濶，也難怪他越來越受歡迎了。

出生於義大利貧苦家庭的法蘭高尼路，到目前仍未結婚，但已有三個孩子，兩女一男，

圖爲法蘭高尼路在「無名梟雄」中的扮相。

裸照影響蜜運
唐美嬌提抗議

劉志榮日昨接到唐美嬌的抗議電話，而且是一連幾個，唐美嬌怪責劉志榮不守諾言，把她在「發財埋便」片中的裸體鏡頭大量的映在片中，這一來，對她的戀愛實大有影響。

說起唐美嬌的責罵劉志榮，實在有前因後果，這位嬌嬌女型的肉彈，最初是由何藩發掘出來的，她和劉雅英、陳漪英一起拍「賣身」，劉雅英由邵氏出身已有基礎不計，陳漪英則以「毛后」姿態出現，如今已大紅大紫，祇有她唐美嬌却差不多被人忘記了，論條件她絕不差於別人，此便難免有條氣唔順之感。

所以劉志榮找唐美嬌出來拍「發財埋便」時，她是決心大膽搏一搏的，當時甚最讓林義雄拍裸鏡，她要和陳漪英競一日之長短，劉志榮這投資者當然是執到寶，一般，然而拍了大半部時，唐美嬌突然交上一位頗有地位的男朋友，她便叫劉志榮收回那些大膽裸鏡，以免對她這理想的戀愛有影響，劉志榮也做好人答應了她之請求，然而，導演林義雄却不理會，唐美嬌的裸鏡照出可也，如今便招來了她的嚴重抗議，劉志榮說沒法啦，米已成炊，如果現在剪了，院商和觀衆都抗議的。

圖爲在「發財埋便」中的嬌嬌女肉彈唐美嬌。

長壽節目已老態龍鍾

亦彈亦讚 悠悠

歡樂今宵是無綫的長壽節目，沒有人不承認，但是，近期大家對它的感覺，似乎已非「壽而康」之象，而是顯得老態龍鍾，老病頻生了！給觀衆今宵的歡樂，再不能以趣劇與歌唱爲主，何況，這兩款「主菜」的水準，又有越來越低之趨勢？

常說所謂趣劇，其實就是鬧劇，那些老一輩的藝員還好，他們較能控制自己的情緒；新人就糟了，如呂瑞容、余綺霞等，有時對手扮個鬼臉，她們都會先自掩嘴咭咭笑。唔理觀衆會唔會笑。

這種趣劇，雖然亦偶有頗堪一笑的，祇是比率太少，抵不上被激到笑的爽處。那末，何不減少一些，代以其他一些可以增長見聞的節目呢？

趣劇如「鄉差阿詹」、「大隻廣手記」之類，祇見一堆人行出行入，人人作硬滑稽狀，便有被激到笑之妙！

以爲無綫不要對觀衆的「慣性」太過自信，所知現在已有不少人從九時至十時看的是「鱷魚淚」，剩下半小時，才因慣性關係，去「慣一慣」歡樂今宵也！

銀色手記 ·響夏·
用人政策忽冷忽熱
苗嘉麗嘆運氣差

從歌而影而視的苗嘉麗，不能不說她的運氣眞差了一點點。

浮沉娛樂圈多年，苗嘉麗在事業與愛情兩方面，都未算得意。最近，她又嘆氣了，嘆的是本以爲漸入佳境，但無端端又被「冷」了一截！

這「冷」是麗的送給她的。

她在麗的最開心的時刻，是演出「追族」之時，因爲一般的評論都讚她好，認爲她並非祇能獨沽一味——唱歌，她是實實在在的可以演戲。

故而她以爲麗的會趁機加一把勁，對她加一「熱」起來，戲劇組可以多一個花旦好用。但隨着派她去澳洲擔任「亞唱」親善大使返港之後，她又投閒置散了，她說：

「我已經多時沒有回公司了，沒有戲演，想唱唱歌的機會都沒有。」

麗的用人的政策確很奇怪，那是「不患寡而患不均」，人才不可謂少，却用來忽冷忽熱，一經擱置下來，便可能長期「不見天日」。例如一度被熱捧的劉香屏，僅閃了一下亮光，已經無影無踪了！據聞她已從幕前退居幕後，做了高亮的助手。大概因事業之反覆影響了情緒，苗嘉麗說：

「我還有幾個月約滿，假如公司覺得我無足輕重，我也沒有做下去的興趣。」

「不如嫁人享福去吧！」我是想逗她笑一笑。誰料反而勾引起她的煩惱，她長長的吁一口氣說：

「對了，請你替我澄清一件事，便是我和李劍早已斷絕來往，他最近離開香港去了美國，外間還傳我們什麼舊情復熾，根本胡說八道，媽媽是一直希望我早日嫁人，但婚姻大事不能開玩笑，找不到合意的，我寧可做老姑婆了！」

唔使失望，陸續有來！

對金漢卻有怨言

明星與我 依蓮

潘冰嫦在金漢的「新紅樓夢」片中飾演紫鵑一角，雖然身份祇是大觀園中一個丫鬟，但擔戲之重，僅次於演寶玉的淩波，周芝明的黛玉，李菁的寶釵與李麗華的賈母而已。「新紅樓夢」在台灣公映後，影評人對潘冰嫦大讚特讚，認爲阿冰在此宛如脫胎換骨，簡直把心地善良、外柔內剛的紫鵑演活了，同時，也認爲是歷來所有的紅樓夢故事片中，演出紫鵑最成功的一次。

本來，潘冰嫦這次得到演技上從未有過的好評，是應該多謝導演金漢的，如果不是金漢加重了「俏丫鬟情試賈寶玉」與「黛玉焚稿」兩場紫鵑的戲，潘冰嫦即使演得好也是曇花一現。然而，潘冰嫦却一直對金漢有怨言。

阿冰埋怨金漢也有她的理由，她說，她爲了拍「新紅樓夢」，專心一志在台灣住了將近四個月，完全摒除了一切公私事務，還在黛玉臨終一[illegible]動情形，爲十年來所罕見，但在影片上映後，金漢卻對她太薄視了，在海報上，在各報章宣傳廣告上，祇有淩波、李菁、周芝明、李麗華的名字特大而當眼，而她的名字則被擱在一邊，幾乎要用放大鏡才找得出來。

對於排名一類問題，潘冰嫦一直都很大方的，她認爲演得好不好與角色重不重要，明眼人自有論斷。至於對於「新紅樓夢」何以她又突然計較起來呢？潘冰嫦說：「這是不同的，拍新紅樓夢我曾付出了比任何影片更多精神與時間，自然不希望被擱在一邊；同時，我還希望可以藉這部戲使我在台灣的基礎打穩，講起來也許你說我帶有私心，因爲我的男朋友賓范達在台灣搞水產生意，所以我希望在台灣多些拍片。」

現在，金漢已經知道潘冰嫦的牢騷，所以「新紅樓夢」目前在港推出，在宣傳上阿冰已成爲重頭人物之一了。

今日電視節目

佳藝電視台
- 2.00 教育電視
- 6.00 開場曲
- 6.01 世界童話集
- 6.25 佳視新聞及天氣報告
- 6.50 觀點與角度
- 6.55 雪山飛狐
- 8.05 玉面丹心
- 8.55 即日新聞精華
- 9.00 獅子山下精選
- 9.30 秘書實務
- 10.00 德文初階
- 10.30 實用英文
- 11.00 實用日語
- 11.30 最後新聞
- 11.35 禪心閣

麗的第一台
- 2.20 執法如山(重播)
- 3.10 貧與富(重播)
- 4.00 下午茶(婦女節目)
- 4.30 「萬花筒」(重播)
- 4.55 新一代
- 5.23 「從心所欲」(重播)
- 5.50 宇宙奪山
- 6.15 今晚新聞
- 6.30 天地之大
- 7.00 廿三世紀大逃亡
- 8.00 奇兵三十六
- 9.00 麗的劇場：鱷魚淚
- 10.00 新聞天氣及經濟行情報導
- 10.25 觀點與角度
- 10.30 銀屏劇場：高檔奇案錄
- 11.25 妙手仁心
- 12.15 傳情(重播)
- (明日節目)
- 7.00 早晨新聞節目
- 9.00 節目介紹
- 9.03 下午茶(重播)
- 9.30 粵語長片「家和萬事興」張英、白燕主演

麗的第二台
- 4.00 神奇說話機
- 4.30 健美體操
- 5.00 兒童世界
- 5.55 蝙蝠俠
- 6.20 生活的旋律
- 6.45 「警伯米勒」
- 7.15 新聞及天氣報告
- 7.40 週三名片：馬戲千秋
- 9.50 警網雄風
- 10.55 最後新聞
- 11.00 觀點與角度
- 11.10 貧與富(重播)
- 12.00 午夜電影：嚴父嬌女

無綫翡翠台
- 3.00 「街·課·花」(重播)
- 3.55 專片「女生外向」歐嘉慧主演
- 5.25 「可愛的蕊蕊」片集
- 6.00 「警犬阿卡」片集
- 6.30 新聞及天氣報導
- 7.00 觀點與角度
- 7.05 「翡翠劇場」：強人
- 8.00 「壓寶逸大鑊」
- 8.30 「論盡天堂」
- 9.00 「歡樂今宵」
- 10.30 最後新聞報導
- 10.45 「小鎮仁心」片集
- 11.45 國語片「六福茶樓」李麗華主演
- 1.15 英語長片：遲來的信 (明日節目)
- 7.30 粵片「怪俠赤屠龍」(上)主演
- 9.00 粵片「怪俠赤屠龍」(下)主演
- 10.30 粵片「英雄蝶蝶渡春宵」任劍輝主演
- 12.00 「猛龍特警隊」片集
- 12.55 午間新聞
- 1.10 粵片「女黑俠威震地獄門」、白燕主演

無綫明珠台
- 4.00 「英語片」
- 5.00 小小世界
- 5.25 科學展望
- 5.55 新聞簡報
- 6.00 妙芳鄰
- 6.25 「歡樂青春」片集
- 7.00 新聞及天氣報導
- 7.25 觀點與角度
- 7.35 「疑幻疑眞」
- 8.30 英國足球大賽
- 9.30 明珠九點半：銀行風雲
- 11.00 英語片
- 11.30 最後新聞報導
- 11.35 新聞展望
- 12.00 談笑風生

無綫靚女推銷龍舟賽入場券

香港小姐朱玲玲、無綫藝員梁麗嬋、楊詩蒂、張淑儀前(十五)日中午前往中環港內綫碼頭油麻地小輪總辦事處，推銷一九七八年國際龍舟邀請賽入場券，吸引不少市民圍觀。

一九七八年國際龍舟邀請賽定於端午節翌日在尖沙咀以東，新世界中心與紅磡九龍隧道口近九廣鐵路貨運站海面舉行，全程約一千五百呎，由日本長崎隊、馬來西亞檳城代表隊及新加坡代表隊，與本港四隊代表隊角逐，入場券分二十元、三十元及五十元三種，即日起在油蔴地小輪總辦處事、深水埗碼頭、佐敦道汽車渡海輪、北角客棧碼頭及香港旅遊協會各諮詢中心預售。

圖爲無綫四位女藝員推銷國際龍舟賽入場券情形。

「亞唱」選出優勝者 下週在大會堂決賽

第三屆「亞洲歌唱比賽」，香港區準決賽已於上週日(十四)舉行，二十名歌唱好手分別展開金嗓，由於水準均等，實分頗近，經評判團甄選後，十二名優勝者脫穎而出，可參加下週一(廿二)晚在大會堂舉行之決賽。

統計十二位優勝者名單如下：甘潔丹、盤華生、張淑芬、鍾文康、MONE L、黃惠彬、張耀華、胡啓榮、羅銘偉、羅艷芬、高紅玫、顏聯武。

港人爭睹奇利夫李察風采

「英國貓王」奇利夫李察捲土重來，日前抵港獻歌，昨偕經理人假座銅鑼灣百代支店，與歌迷會面，商台訪問直接轉播，內容皆以歌迷提出有關奇利夫一切動態爲題目，據回答稱：今次回去，會過兩年後才再臨東方之珠。定明歲赴美登台。這位名噪一時的國際歌星，這次在百代支店，引動很多途人駐足圍觀，有勞警察維持秩序。(敬)

梁家仁初膺重任 在台協助找外景

「賣身契」外景隊的部分工作人員已返港，該片的台灣外景，基本上已告拍竣。

許冠文與吳宇森則仍然留台，與有關方面接觸，更與新聞界的友好，打好關係，以便該片在台灣公映時，能夠有更好的宣傳。估計許冠文會在二十日左右，方才返港。

日前與外景隊一同飛台的洪金寶、梁家仁等，日來到各處找尋外景地點，洪金寶已經找到幾個相當理想的外景地，他表示：這兩天便可賦歸，然後立即率領「贊先生與找錢華」的外景隊，到台灣去。該片已在香港拍了部分的廠景，本月底在台拍外景，大約在台灣一個月左右，然後轉飛韓國。

「贊先生與找錢華」的部分人選，與「浪子一招」相同，而黃楓與洪金寶又是最好的朋友，屆時，兩者在台灣會師，更加易於照顧。

梁家仁是「贊」片男主角，在台灣有自置物業，是台灣通，此次找尋外景，出力極大，他希望能夠因此片而紫紅起來。

中國景 行業

晚唱

夏済月

美國之各打五十大板政策

美國參院，通過分別以戰機賣給埃及、沙特阿剌伯及以色列，沙特七十五架，埃及五十架，以色列則一百二十一架。

據說：這是均勢政策，將可因此而對和平有所裨益，講實在，則係美國之軍火商大做生意，賺番一大筆「油資」再講。

事實上，此種所謂「均勢」，其實就係各打五十大板政策。

古仔講：從前有個糊塗縣官，接到甲乙兩人互控毆打，甲講完，縣官曰：「[illegible]乙係對你唔住，打五十板」，打完，乙曰：「青天大老爺，其實係甲唔對，容稟，」於是講出甲點樣對佢唔住。

糊塗官曰：「係唔，照你所言，甲係唔啱」，又判打甲五十板，甲打完，曰：「冤枉呀；乙亂咁講，」於是縣官又再判打乙五十板，乙大叫冤枉，指甲誣告，縣官又下令再打甲。

各人捱到一百板之後，自願唔打官司，因爲再打落去，兩人都會在板下喪生。

所以，各打五十板，係糊塗官所爲，美國現在就係自行扮演呢個糊塗官，因爲遲吓，以色列會向美國買坦克車，沙特阿剌伯與埃及，當然又要買，美國就話：「得！依照戰機辦法各買一百架，造成均勢」，遲吓，以色列要買戰艦，美國又話得，各賣十艘，大家都有核子飛彈設備。終於，以色列與沙特阿剌伯都會向美國買中子彈，當雙方武器充足時，大家已當自己力堪一戰，於是中東大戰重新爆發，大家用美國武器進攻對方，殺死對方之人，於是乎，各打五十大板之政策，就變成各死五十萬人，因爲埃及之美製核子飛彈，掟落特拉維，而以色列之核子飛彈，亦掟至開羅及沙特阿剌伯，於是大家鬥死得人多。

所以，美國今次放手大賣武器，認眞沒有陰功，累佢地三國來用美製武器，互相殘殺。

美國知唔到有此種後果？照計知到極，不過美國之軍火商人，要大做生意，尤其是油國賺咁多錢，唔刮番佢地一、兩筆，對唔住自己也，所以今次參院就批准賣戰機，將來，一定演變到賣更多武器。

嘻哈人生！

筱碧山

五：電視佬奇遇記

在八年前，一哥的十餘間小型電器店，在各徙置區內成爲一個「托辣斯」集團的領導組織，加上依附拆貨的百餘間行家，勢力已是相當雄厚，可以說是壟斷了港九徙置區的電器發行網，許多外國名牌電器進口代理商也得賣賣一哥的面子，對供貨與折扣方面，都給予相當優越條件。固然代理商不肯放過龐大的徙置區銷場，換言之，以商言商，互相利用吧了。

衆所週知，徙置區的「官建」舖位面積大極有限，一哥名下雖然擁有電器經銷店十二間咁多，全部面積加攏一起，大概也不夠三千尺地方，遠遠不及人家在鬧市中的一間大型電器店，所以一哥雖有「托辣斯」美號，推實在有勢無財，財富嘛，連埋舖值與貨底，最多百零萬世界而已。

一哥主理一打咁多小店，一向親力親爲，理財工作則落在一嫂身上，一嫂防住生意往後難料有乜冬瓜豆腐，是以十分知慳識儉，作爲私己儲蓄，這樣累積了好幾年，私蓄也有三四十萬之多。

一嫂以一個肚裡墨水無多的婦人，倒有先見之明，當時認爲「百般皆下品，惟有買樓高」，因此私下看中旺角一座新建商業大厦的舖位，把私蓄三十餘萬元一股腦抽出買下一間舖位的樓花，這是八年前的樓價，已可在鬧市中心買舖位樓花五六百呎了，幾與目前希僻隔涉的住宅樓價相同，樓價漲幅之巨，確居萬物之首也。

且說一哥做了徙置區「托辣斯」頭頭，本來已經撈得不俗，利雖薄，靠多銷，麾下每間電器店姑且平均算它每月獲利三千吧，可是十二間咁多，宛似「店海戰術」，每月盈利加埋一堆，除淸皮費，純利也有兩三萬，按理應該自足常樂了，惟獨是，所謂「人望高處，水向低流」，一哥漸漸眼光放大，想話打入直接進口電器地位，那就由頭到尾都一手賺晒，比之依靠向代理商拆貨，當然獲利較多也。

無巧不成話，一哥適逢其時結識了一個進口商叫肥朱者，這位頗位超過兩擔的肥朱在中環設有寫字樓，一向經營零星電器進口業務，不過屬於「塘邊鶴」一個一類，吼中適當目標才幹它一次。（四九）

古押衙

南宮搏

流動的

他爲此而自制，但是，他又比在山洞中時推進了一步，他的手，從她的腿肚開展，上及膝蓋，又上及大腿。

他們由情而再激動，然而，遭激動又及時而止——她直率地告訴他，自己會承受不了，她要求他協助自己把燃燒的火焰遏制。

「韻姑——」他在緊張中喚着，又說：「我自己也一樣！」

「你總比我強！」她說，把眼皮合上：「鴻哥，不看你，那可能會好一些，噢，你把衣服着上呀！」

他想到懸崖勒馬，終於，他把衣服再穿上，他說：「現在，你可以睜開眼睛來了！」

小姑娘很聽話，但睜開了眼時，蝍有了無比的羞澀，將額頭支着他的胸前說：

「多難爲情——實在，我祇是小姑娘，知想……」

「小姑娘也有權可想的！」

「嗯，鴻哥，不要這樣子說，你再說，我眞會受不了，我會做——」她以一隻手指在他肩胛上，翻着。全身緊偎着：「鴻哥，眞的，我在想哩！」

他不能接口，此時，他祇要一揭開她的衣服，那便會如風雷驟發，豪雨傾盆——他明白，自己若說話，一定會挑逗和鼓舞的，小姑娘會經不起挑逗。

「鴻哥，剛才，在山洞，我也想——」她又說。

「韻姑，你會把我燒死——你，……」他的自制到了破碎的邊沿，他手掌加強了對她的大腿的壓力。

「我不再燒你！」她得意地說，縮爲離開了他一些，自我喘息，又將他的手推開。

在暴風雨的邊沿上，又平靜了下來——小姑娘的欲念是想像性的，並不是眞性要求獲得。在她的年紀，想像的獲得遠甚於實際的。而且，她的年紀，男女間事是流動的，在激揚中，能輕易地平下來。

如今，她平了下來，雙手捧了他的手臂，吻他手掌。

「小韻姑，你使我好難過！」他強呼吸，然後說。

「鴻哥，我想，我們在婚前先來——我想，那一定比繁文縟節行禮之後有意思，是麼？」她馳騁於自己的想像中，不待他回答，意念又拐了一個彎，再說：

「鴻哥，你的身體強壯得好看！肌肉勻淨，有些武人，身上的肉虬凸着，看去很可怕！」

「哦——我想，我一定沒有你好看……」他的意念搖搖。

「我的身體麼，眞的很好看——」她自我讚美：「我的腿長，很勻，不肥不瘦，腰身好，阿媽和秋娘，前幾年就爲我束腰的，一步步來，束腰束得好極！」（一〇九）

雪山盟

諸葛青雲著 余丹青插圖

四十：谷中之谷

顧宵楓苦笑搖頭，正待發話，忽然聽得一縷曼妙歌聲，起自那條罡形石縫以下！

兩人凝神傾耳細聽，聽出唱的是：

「春寒惻惻春陰薄，
整半月，春蕭索，
晴日朝來升屋角，
樹頭幽鳥，對調新語，語罷還飛卻！
紅入花腮靑入萼，
盡不爽，花期約，
可恨狂風空自惡，
朝來一陣，晚來一陣，難道都吹落！」

龐眞眞靜靜聽完，向顧宵楓笑道：

「顧兄，我雖未見過『天罡女』龐眞眞，但卻一聽就知道這首『金粟道人』所作的『靑玉案』詞曲，是她所唱！」

顧宵楓問道：

「何兄何以見得？」

龐眞眞笑道：

說到此處，「哦」了一聲，目注顧宵楓又復笑道：

「顧兄，『天罡女』龐眞眞既在『苗疆』生長，必如一般苗女，極爲痴情，何況她與『黃衫紅線』龐眞眞面貌相若，姿色亦頗不俗！顧兄大可弄假成眞……」

顧宵楓不等龐眞眞話完，便即苦笑說道：

「尚兄不要取笑，『紫清玉女』孟紅綃，與『黃衫紅線』龐眞眞等兩位絕代紅妝，均對小弟恩情無限，業已使我衷心惶惶，不知所措，那裡還敢再墜綺障。」

龐眞眞點頭說道：

「此事可慮之處，就在顧兄另有兩位紅妝知己！因爲苗女雖然痴情，亦極性妒，『紫清玉女』孟紅綃，與『黃衫紅線』龐眞眞，或許能讓顧兄兼收並蓄一箭三鵰，但『天罡女』龐眞眞的臥榻之旁，卻定不容他人酣睡！」

顧宵楓越聽越覺心煩，目光四瞥之下，忽然看見壁角暗處，有張素紙！

遂起身走過，拾起一看，祇見上面寫着：

「有勞『三元幫』幫主光臨，本應迎迓，……」

末後並署有「天罡仙娘敬白」六字！

龐眞眞看完紙上所書，恍然說道：

「原來龐幫主等千里遠來，被拒入谷，才那樣悻悻而去！」（二四四）

重逢

浣花生

五十一：不由自主

林民靖死亡，上官清華受傷，在海角，並不能引起人們的注意，祇有楊一帆和幾個高級職員，感覺詫異，他們究竟未忘懷上官清華。

白麗更是憂慮，怕行兇的是任翹，任翹在瑞士，林民靖和上官清華，也在瑞士遇害，蛛絲馬跡，隱約可尋，若是任翹爲了這事，給當地的警探拘捕，以後便無再見之日了。

差不多半個月後，案情有了開展，電訊社報導當地的消息，說林民靖被殺的案件，經警方嚴密偵查後，拘捕了三個疑犯，都是國際的人，大爆內幕，原來林民靖是國際毒犯，爲了利害發生衝突，把他殺死，把他殺死，還供出有關人物的名單，當地警方，正在搜捕餘兇，追查秘密，末後，提到上官清華，說她腰部中彈，渾身癱瘓，將來就是不死，也不良於行，非終身躺在床上不可。

白麗才知殺林民靖的，不是任翹，任翹離開了上官清華，沒有捲入漩渦，是僥倖的。

這一場風波，實在太大了，白麗每一次回憶前事，都像做一夢一般，一切不由自主，自己像在滿天風雨，萬丈波濤之中，飄到岸邊的一片落葉，一切都是偶然，能得保存，便是奇跡。

白麗記得，任翹說過，上官清華死亡之日，便是他回來之時，現在上官清華既已受傷，任翹所受的威脅，當然大大減輕，她希望上官清華迅速的死去，這是自私，她都爲自私是應該的，十年來，任翹無端捲入漩渦內，這時應該讓他寧靜的活下去了。

大概一個月後，忽得一封匿名信，當然是任翹寄來的，說他已離開瑞士，前往日本，目前還不能回海角，着她匯筆錢接濟，又說上官清華未死，但已殘廢，不能起床，聽說要回海角，必要小心應付，麥子文和林民靖的死亡，都爲了黑吃黑，看來很快便星散，目前已兩敗俱傷，上官清華就是團回海角，也不會有甚麼作用，她會要求相見的，不妨見她，但不可透露一切消息，浪蕩江湖幾年，出生入死，不料能始終相愛的，卻是你，我們必是能相會的。」

海茫茫

黃思騁

二十三：談論將來

「環境可能會教育他，使他變成一個有器量的男人。」

「他最近有信給你嗎？」

「信是有，但不像過去那樣多了。」

「他或者已經有一個南美女人了。」

「我倒希望他有。」

「他對你出來做事好像不十分反對，是嗎？」

「原則上他還是反對的，祇不過無法可想。」

「如果他過修士式的生活，而你又出了牆，這也是不太公道的。」

「所以我下次再寫信的時候，或者會暗示他一下。」

談着，已經八點多了。藍可蘭嘆息一聲，說道：「我想我應該起身了，阿琨一定會來接我的。」

「九點之前他不會來的。」

「怎麼樣，今天晚上到我家裡去過夜如何？」

「可蘭，眞異想天開，這件事讓人知道怎麼辦？」

「我不覺得有甚麼關係，這是我們的自由。」

「可是我的處境與你不同，我還得防人言。」

「不讓人知道就是了。」

「不可能，可蘭，你一定得替我設想一下。」

「好吧，這件事留待日後再說。」

「你待我這樣寬大，我一定要報答你的。」

「報答甚麼？」

「使你有一天嚐到高潮的滋味。」

「你能辦得到嗎？」

「我相信一定能夠辦到。」

「給我仙丹？」

「不用仙丹，我會找專家研究研究，然後給你想出一個有效的辦法來。」

「你眞關心我，我對你這件事差不多有點自卑感了。」

「這也不必，每個人都會在某些事上有些心理或生理上的不正常反應。」

「你還記得我們班上那個專向男同學兜搭的阿萊嗎？」

「怎會不記得，前些日子我就在街上見到她，掛在一個男人的手臂上。」（一〇〇）

風塵三尺劍

東方玉

一：大別山區

說話之時，目光轉動之間，忽然看到石欖上放着一件靑布長衫，他是個工於心機的人，想到深更半夜，石欖上那來的靑布長衫？由此可見這人定然就在近處無疑！

心念這一動就故作不見，一面抬手摸了下下巴，沉吟道：「這樣，咱們先到廟裡去看看，說不定他就藏身在南嶽廟中，亦未可知。」

說完，朝站在對面的那人，打了個手勢，當先縱身掠起。

站在對面的那人聽他這麼說了，也緊跟着掠去，兩道人影一先一後，就像兩隻蝙蝠，接連三個起落，便已越牆而入。

尹劍青眼看兩人身手不弱，那敢怠慢，急忙從林中掠出，伸手取起長衫，匆匆從林邊小徑，一路奔行，回轉草廬，因爲時已晚，不敢驚動師父，悄悄回到自己房中，把鐵劍往床下一放，正待就寢，忽然想起白髯老人塞給自己的那張東西，這就探懷取了出來，就着窗下月光，擬目看去，原來那是一張摺疊得很小的羊皮，攤開來也祇有比手掌大，上面用淡墨畫了許多線條，有橫有直，看也看不淸楚，不知畫着些甚麼？

白髯老人祇說要自己好好收着，明天稟明師父，看看師父是不是知道？當下依舊仔細摺疊好，收入懷中，解衣就寢。

× × ×

再說那兩個斷了右臂的人，正是毒郎中閻老九和琵琶手鄢茂元，他們原是一路尾隨桑老邪下來，桑老邪雖然身中劇毒，究竟威名猶在，兩人不敢稍露行跡，祇是分開來遠遠的跟蹤，但到得天柱山附近，就失了桑老邪的蹤影。

兩人已在附近四周找了半天，約在南嶽廟前面會合，正在商量之際，毒郎中發現長石欖上的一件靑布長衫，才故意要琵琶手一同進廟去搜索，等到尹劍靑取了長衫，回轉草廬，兩人又暗暗尾隨了下來。

他們當然不敢過得太近，目視尹劍靑入屋之後，毒郎中悄聲道：「鄢老哥可知那間草廬裡住的是甚麼人嗎？」

琵琶手道：「這還用問？自然是石東華的草廬了。」

石東華自號他隱居的草廬爲「冰壺草堂」，取一點冰心在玉壺之意，但江湖上人[illegible]叫做擎天廬，那是因爲他的外號叫做一柱擎天之故。

毒郎中道：「不錯，正是擎天廬。」

琵琶手道：「桑老邪不可能會來找一柱擎天吧？」

毒郎中道：「也許他們因爲是武林三絕劍吧？」

琵琶手道：「依兄弟看，這可能性不大。」

毒郎中道：「很難說，桑老邪和劍煞在西峯絕頂比劍，也許有了默契？他們自以爲有武林三絕劍聯手，就可以天下無敵，天底下本來有甚麼白道黑道？祇要厲害一致，就可以聯手，難道還『迷蹤圖』三個字，誘惑力還不夠？」

琵琶手點頭道：「閻老哥這話有些道理，如果侯兄他們（通臂猴侯棒年，天狼星郎百輝）跟蹤的秦中龍也是朝這裡來，這三絕劍聯手的可能，就大有可能了。」

毒郎中嘿然道：「告訴你，那秦中龍也中了兄弟的劇毒。」

「哦！這就對了！」琵琶手忽然間好似想到了甚麼，低哦一聲道：「兄弟想起來，前幾年，江湖上據說石東華有一顆避毒珠，據說有一次有人用唐門毒藥暗器打了他一針，他祇微微一笑，依然若無其事，桑老邪一定是找他借避毒珠來的了。」（一〇〇）

地產王

阿□揚

三零：傳出不和

地王珠買佢，他這一個集團，從未發生過一個問題那樣難以決定。大家對房產市場的看法，亦那麼不同，往往因爲不同，彼此爭辯，而使許多計劃無法迅速決定。

許多時候，一幅地，由於集團中的人的意見不同，不能決定是否競爭，喜歡者，祇好一個人進行競爭了，也由於這樣，引起外界一些誤會。

比方最近，外界便傳出他們不和的消息。對於這個傳出來的消息，地王珠一點也不想闢謠，因爲他覺得這個謠言，對他們最近的一項行動非常有利。

是以，當他往見麥雲龍時，得意地說：「天助我們也。」

鍾有爲更有點手舞足蹈的說：「這回，你不用做戲啦，祇要你甚麼也不說，麥雲龍便想得到。滿以爲是我們內鬨，無法取得一致意見。」

陳文義說：「還有一樣，麥雲龍可能因此而很大意，他不是與其他集團早已取得默契了嗎？他所欠者，是我們而已，現在我們既然不和，他大可放心啦。」

陸贊說：「所以我們要把握機會，不要讓它輕輕溜走，我們要計劃的週全些，一擊即中。」

鍾有爲說：「我想，最好以對付江海山的辦法對付之，這個方法雖舊，但屢試不爽。」

地王珠說：「這次情況與江海山那次不同。如果麥雲龍志在必勝，不論是誰，他都是不易放過的，況且麥雲龍比江海山更沉着，更有魄力。」

鍾有爲問：「那麼你認爲如何？」

地王珠說：「仍是我們原定的主意，兵不厭詐。」

鍾有爲略一思索道：「那也好，不過有一點我必須提醒你的，就是你不能過份情感用事。因爲你與麥雲龍到底是好朋友，我所耽心的，祇這一點。」

陳文義說：「我也有這個耽心。」

地王珠說：「你們相信我。正因爲我與他是朋友，對他了解，所以對這次較手，它而很有把握。」

鄭澤恩說：「他最近一口氣收幾個地盤樓宇提前開盤，據說就因爲這件事。」

地王珠滿有信心說：「這個我早知道，你們不用耽心，到時我會應付。」

小說

過埠新娘

高華

三十：在工廠當女工

春花道：「我們雙方了解不夠，有誤會時，自然彼此不能諒解，算了，我是生成苦命，給丈夫休完一次又一次，現在，我要搬到香港居住，自尋生活，我有一雙手，餓不死的。」

三嬸道：「你沒有再和杞桂林聯絡？」

「沒有，他已經當我是仇人，我……」

一間公寓，本來她可以去找尋同鄉親戚，但是她不願再去麻煩任何人，在公寓住了兩天，就租到一間房，住下之後，便開始找工作。

香港有很多工廠經常招人，汪春花很容易就在一間五金廠找到一份雜工，做包裝的工作，人工每日十元。

五金廠有很多粗重工作，其他女工都不願幫手，但春花卻樂於幫手，他在鄉間，可以一手提起幾十斤乾草，所以她在工廠搬到幾十斤零件的時候，並不困難，所以她的工作態度，由老闆到同事都十分欣賞，第二個月，她的人工就增加到每日十一元。

這家小型工廠的老闆，名叫程森，是全家動員的，太太也出來工廠做事，……

有些女工說，還看到老闆每天站在汪春花身邊，和她談話，春花就妖氣十分和老闆調情。

老闆娘聽到這個消息，便開始留意丈夫的行動，果然見丈夫走到春花身邊，指點她工作。

有一天，工廠放工了，春花還未走，老闆娘問：「汪姑娘，妳的工作還未做完嗎？」

春花道：「已經做完了，但老闆說，要我稍爲走遲一點，將幾箱加工的零件搬去電鍍房。」

老闆娘有了先入爲主的印象後，認爲丈夫特別把他留住，而她也藉詞不走，一定有古怪，塞着臉道：「不必了，這些工作，應該是電鍍房的伙……」

金明·家華·大華·華聲　龍華·恒星·油麻地·福星　麗華 K921958·英華 K211655　海運 K678091·百樂 H702412　紐約 5 768721·凱聲 3 816656　新都 H773496·快樂 K666148　京都·麗

港九影院聯合廣告

即日獻映　倫情日記　（兒童不宜）

欲罷不能今續映　歐洲公司本世紀最大盜竊片　麥利士·加東尼·馬真仙士主演　明天映：色情電影　歐洲公司又一風騷性喜劇

片約所限最後兩天　色情大喜劇！夠味又好笑！　劉志榮·趙雅芝·韓國材傑作　發財埋便　春色太惹人　放眼看肉人　後天聯映：刀魂

未看速看·最後今天　馬場風暴　明天映　新紅樓夢　李菁·凌波·百餘星聯合演　明天早場：賣身

最後五場　片約所限　未看速看　仙舞飄飄　安妮麗寶·麥利蓮利　明天：霸王伏妖　海運午夜場：大殺刺險謀

今天最後五場　李察馬田·查理士布朗　十三金剛　明天盛大獻映環球公司風趣巨片　粗口爛仔打茅波　英俊巨星：保羅紐曼得意傑作

今天五場聯映　艾曼妞環遊世界　宮廷迷殿春色八面艷戲紛陳　明早十一點半　新都：女俠身　快樂：飛狐玉面

最後兩天每日五　劉榮志·趙雅芝·韓國材主演　發財埋便　後天盛大獻映：刀魂

新華·東方·新聲　翡翠·荷李活·亞洲·皇宮·黃金　娛樂·寶聲·明月·民樂　金門·樂聲　皇后·皇都·嘉禾　利舞台·倫敦·影都·國都　文華·明珠　統一·華盛頓

最後五場　泛亞發行寶座名片　猛龍怪客　查理士布朗臣主演　明天三院聯映

獨家映　性愛大觀　招數花式比提絲　夏萊娃　施寶婷主演

今天五場請早到　翡翠荷李活加映午夜場　張徹導演　丐幫大會氣象萬千

原著改編確精彩　即日全線五場　張徹導演　東邪西毒功力悉敵

最後兩天每日五場　發財埋便　後天週末午夜場：魔車

最後兩天五日夜場　劉榮志·趙雅芝主演　不見走宜　發財埋便　後天：刀魂

最後今天五場獻映　影迷要看　馬迷更要看　馬場風暴　馬場內幕爆炸性電影　明天獻映：新紅樓夢

影評大讚　離情劫　兒童不宜　眞人眞案搬上銀幕

今天五場獻映　火速定座　揭露納粹人類反面性獸行爲　南國影片公司榮譽發行　人類殘酷史　GESTAPO'S LAST ORGY　馬克盧　瑪莉蒂拉　丹妮拉莉維

最後今明　史提夫麥昆·菲丹惠　龍鳳鬥智　一代神偷　後天和路迪斯尼　出錯風頭笑

工商晚報　分類廣告　銷數廣　效力大　收費廉
每段大字四個，小字三十四個，每天二元，（日晚聯刊，每天四元），醫藥類每天三元，不折不扣，以四段爲限（聯刊不在此限）
涉及法律性廣告，請携同身份證
洽刊處
（一）中區德輔道中利源東街八號地下　電話：二式五四九五・二式壹式三八
（二）灣仔分域街十八號本報廣告部　電話：二七九三零七、二八零七零八
（三）銅鑼灣壹零零號東英大廈式零壹室生記報務處
（四）旺角荔枝角道廿二號東興大廈生記報務處
（五）油麻地上海街三壹九號老寶公司
（六）九龍城周生生珠寶金行有限公司（太子道四三式號）
（七）青山道周生生珠寶金行有限公司（青山道三式六號）
（八）油麻地周生生珠寶金行有限公司（彌敦道二式一號）
（九）旺角周生生珠寶金行有限公司（彌敦道七零七號）
（十）深水埗周生生珠寶金行有限公司（大埔道四十七號）
（十一）紅磡周生生珠寶金行有限公司（蕪湖街九十九號）
（十二）佐敦道周生生珠寶金行有限公司（佐敦道三十七號L）
（十三）荃灣周生生珠寶金行有限公司（荃灣青山道一九九五號C）
（十四）元朗周生生珠寶金行有限公司（元朗青山道八十七號）
（十五）荃灣新墟第二十六座十七號中華書行

商業　中聯　5-627922　5-628973　3-632345　3-333532

醫藥　痔瘡　天樂苗　全港獨一　日本特效　歷史悠久　遠近馳名　無痛新法　醫精（保證滿意）　立止痔血脫肛

一流八米影片　七折優待　請電話：K660890

代印花波打

遊河　黎明公司　遊艇最多　歷史悠久　⑤224210　⑤779096

聘請　影房男性練習生

急聘男性文員

招租　西醫開業

子女三兩，衣食充足，有適當教育，子女五六，唯有食粥，多子未必係多福。

麻六甲充滿古老氣息

約在三百年前，葡萄牙海員已描寫今日馬來西亞的麻六甲，是一個最富有的港口，有許多商人及來自全世界的商船，但今日麻六甲更是一個吸引遊客的地方，因為它充滿了中古時代的氣氛，地方幽美，又很似澳門。但是比上述的葡萄牙海員描寫麻六甲的狀況之前，它早已是中國人、印度人、爪哇人、阿剌伯人及暹羅人聚集之地，他們透過貿易或做海盜或行騙來賺錢，因為它既是如此複雜，今日去麻六甲旅遊的人士，看看它的每一個角落，都是說出了世紀以來的歷史。到麻六甲去走一趟，發覺它有少數的西班牙或葡萄牙的情形，它有中古的幽美，狹窄的街道，如風景似的建築物，都是幾百年來的多姿多采歷史的傳騷。

然而麻六甲與中國古代有很深的歷史淵源，遠在哥侖布發現新大陸之前，一個中國明朝的王帝，已與這個是馬來古都的麻六甲，建立了中國的首次貿易安排，在那次明朝的特使訪問之後，貿易增加，卜居麻六甲的華人增多，以後散佈全馬來西亞。

在麻六甲就有一個山名叫華人山，可見這個地方與中國人關係是很深的，十五世紀時，麻六甲蘇丹的駐北京大使，回來時帶來了一個明朝王帝的千金，給蘇丹做妻子，這個公主後來就是以這個王建房屋居住，有些古代遺物，是在這個山上尋獲的。

早年中國人對麻六甲的影響，可以從當地仍有的舊式古廟看到，全是中國式的，拜神的儀式也是唐人化的。

[illegible]王建的，它是一個可以許願的井，因此遊把客它與羅馬的噴泉相提並論，遊客把硬幣投入井內，許願之後，能心想事成。

因為葡萄牙曾統治麻六甲一百卅年，因此若干地方看來有些似澳門，葡萄牙人當年把麻六甲建成了東方其中一個最強固的堡壘。城牆內圍着一座古堡，兩座壯麗的王宮，葡式的市議會大廈，及五間教堂，這個市區有一個地方標誌是市十字架。是當年葡萄牙的基督教及國王的名義建造的，以示葡萄牙人卜居於斯。

留下的其中一個最著名的葡人教堂是聖保羅教堂，然而最可觀的是著名的葡萄牙古堡，因其中一位有地位的主教命名，稱為狄聖地牙哥堡。外牆曾被荷蘭人拆去，後來由英人重建，今日它是麻六甲州的象徵。

十七世紀時，荷蘭人把葡萄牙人趕走，但是這個地方仍是留下濃厚的葡萄牙氣息，在麻六甲市區的維多利噴泉附近，就頗似澳門某一個地方。以後荷蘭人在麻六甲留下不少的建築物，其中一間最典型的是一七五四年的用粉紅色磚造成的基督教堂。但今日的基督教堂是英國的教會的。不過，荷蘭人的最早的在麻六甲建築物，相信是一六四一年至一六六零年間的石教堂，也是荷蘭在東方最古老的教堂，甚至是建築物，因外牆別有意義。

在麻六甲可以下榻首長海灘汽車旅館，海灘是普通的，但是汽車旅館很舒適，並且附有游泳池，如果是駕車漫遊全大馬，去到麻六甲時，不必住大酒店的。（秀）

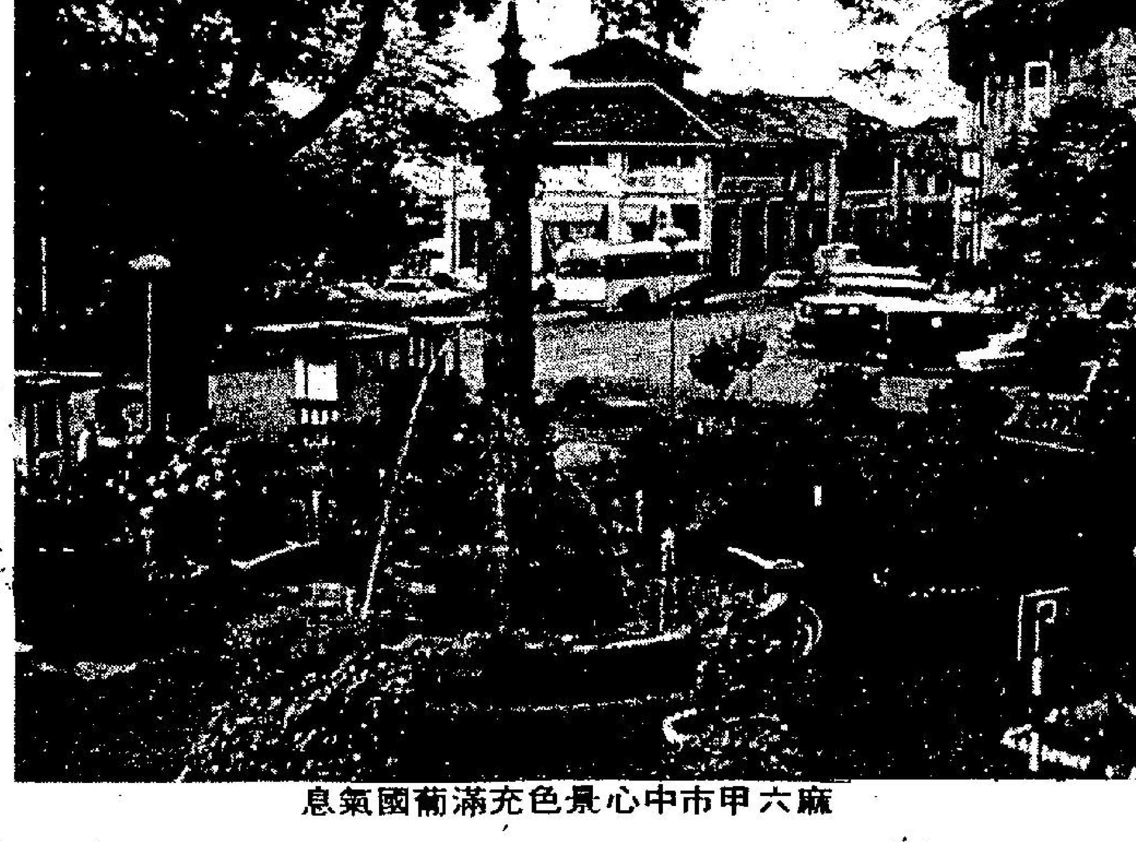
麻六甲市中心景色充滿葡國氣息

走馬看印尼

航機飛抵耶加達，天氣濃陰，時逢雨季，涼爽中夾有黏質，進機場檢查不嚴，唯帶有華文報者一律沒收，因為印尼政府一向排斥中國文化，已有慣例。

出機場時已是下午四點，導遊者帶至一家一流旅社，設備雖新，規模不大。換過衣服，至一家印尼餐室用膳，味似泰國菜。餐畢自由活動，導遊招往加雪努賭博，為一開眼界即同車前往，加雪奴範圍比不上澳門，賭注不大，為廣東人所主持，賭了兩注，共贏得三萬叁別（印尼幣）旅遊疲倦，即歸旅邸。

翌日旅遊耶加達博物院，沿路商店招牌均無華文，印尼亦沒有自己文化，文字全用拉丁字母拼音而成，行人不多，乞丐成羣。

下午乘機飛「日惹」，日惹為印尼之文化中心，城中靜幽與耶加達有別，日惹除遍設大學學院之外，尚是旅遊勝地，有世界最大佛寺，以及蘇丹水底行宮與印尼最大大學。

先抵婆羅浮屠佛寺，為一露天建築物，建造於中世紀，年久失修，頹垣殘壁，可供遊客拍片之用，高達五十公尺，為錐圓形，直徑二百公尺，環繞佛像一千零八十尊。露天而坐，莊嚴富麗，可惜印尼人民崇拜回教，對於佛教甚少信仰，是故佛教之廟宇祇剩下歷史陳跡，逐漸式微，而不若回教之流行了。

蘇丹行宮為一水底建築物，相傳在荷蘭統治印尼三百五十年前，有一歐籍建築師到印尼觀光，因犯法被處死刑，後懇求當時土皇即蘇丹，赦以死罪，蘇丹限其建造一水底行宮，否則斬首，所謂水底行宮其形狀與我們所用之碟相似，中央凹下，繞以堤岸，外設河流，居頂圍牆均以厚磚砌成，居於其中如處水底。

越日往「峇厘島」，峇厘風光飲譽全球，為全爪哇島最具盛名，及最吸引遊客之地方，島上樹木扶疏，田園阡陌，建築物最高四層，蓋法律規定不能超越椰子樹之高度也。

所居之旅邸為「峇厘凱悅」，即當地人與歐人合營之旅社，外表為富有印尼鄉村風格之建築物，茅頂土牆，竹籬木柱，鄉村氣味濃厚，傢俬純用當地出產之厚木巨竹做成，符合旅客轉換環境之慾望。

旅社外面沙灘一片，然沙質粗糙實不及泰國華欣之幼白。

第二天參觀已熄滅之火山，公共浴池，擺男稚女，裸體出浴，以及峇厘島居民之家庭，印花工業等，峇厘島比首都耶加達落後，居民也較迷信，島上廟宇遍設。

旅遊週刊

逢星期三出刊

日比谷公園及霞關區

遊完了後樂園，我們走到山水手線電動火車站，乘電動火車到「有樂町站」下車，就是正對着銀座區的車站。

有樂町站是東京幾個繁忙火車站之一，整天都有人潮出入車站。車站的東面對着銀座區的「四丁目」。從車站出口可以看到隔一條街的三愛大廈，就是銀座著名的圓筒形大廈，斜對面的三越百貨公司，門前擠滿了人羣。

我們這次從車站的另一面，即西面出口走出去，目的地是日比谷公園。走出車站，循着面前廣濶的一條大馬路向西走。我們的右邊，是皇宮廣場的南方盡頭，有廣濶的水道和馬路隔開，水道的另一邊是整齊的一幅幅草坪。我們的左邊，是一幢幢的獨立大廈，似乎是東京最多大厦的一區，當然，新宿的大厦最高，但僅有疏落的幾座。表弟說：

「這是霞關區，是首都各行政大樓及外國使節聚集的地方。由於十多年前建築規則所限，許多大厦都在十層以下，但佔地很廣。東京第一層摩天大厦也建築在這一區，是三井霞關大厦，高三十六層，我們走過了這個街口便可看見。左邊圓形的建築物，是日比谷戲院。

「接近車站的一些地方，從前稱為有樂町區，可說是丸之內南端的延長。這裏有幾間大百貨公司，有帝國、藝術座、日生、日劇及東京寶塚幾間劇場，還有日比谷、丸之內、松竹、丸之內東寶及有樂座等幾間電影院，同時又是大報館聚集的地區。」

我們走完了這條馬路的第一段，到了街口，便看到日比谷公園。公園就在我們左手面那一排大廈的旁邊，而它的另一邊，亦有好幾座大廈。表弟說：

「日比谷公園從前是一座私人第宅及花園，現在改建為公園。附近一帶，都是辦公大廈，除了北面的丸之內商業區之外，它的西面是一連串的政府機關辦公大厦。在它旁邊的，是高等法院及福利部。

「公園的設計一半日本式一半洋式，佔地四十一畝，除了左邊的高等法院及福利部之外，它的右邊是著名豪華的皇家酒店，後面是日本廣播公司大厦。」

我們走進公園。公園成長方形，前半部是草坪及花圃，劃分得很齊整。公園中間有一個大噴水池，圓形，水柱噴得很高。有一些職業攝影師，在水池旁邊向遊客招徠生意，他們給遊客拍照，片刻便可交出彩色照片，是用立刻沖曬的相機拍攝的。我們自己帶有相機，便在水池旁邊拍照。

我們繼續走進公園的後半部，欣賞那兩座頗為別緻的建築物。靠東的一座是日比谷公會堂，作用和香港的大會堂相似；靠西的一座成三角形，是日比谷圖書館。

公園裏遊人很多，他們有些是獨自一人，有[illegible]植，使公園裡均勻的分佈着不同顏色的花圃，各有美麗的樹邊，表弟說：

「除了新宿的中央公園，日比谷公園是以洋化出名，雖然也保持一些日本情調。每年秋天，菊花怒放的時候，這裏舉行菊花展覽會，吸引了東京各區市民來參觀。」

我們遊完了公園，循着高等法院與福利部之間一條馬路繼續向西走，走到第二個街口，便看見國會大厦。國會大厦佔地很廣，正面向着一條廣濶的馬路。這條馬路就是剛才我們從有樂町車站走到日比谷公園的馬路，給長長的草坪分為四格，每格有二至三條行車綫，即全條馬路有十條行車綫，每個方向五條，以中間的草坪為分界。馬路的旁邊，還有一幅幅的草坪，除了修剪整齊的綠草之外，還種着一列列的樹木。表弟說：

「國會大厦中間的高塔尖端離地面六十六公尺，即等於二十一層樓的高度，不過因為大厦面積廣濶，所以不覺得很高。

「國會大厦的左邊，離開草坪，可以看到方形的國會圖書館。國會圖書館的左邊豎為高出的大厦，是國家劇場，是日本第一家國營劇場院。劇院分兩部分，較大的部分有座位約一千八百個，專演宮廷音樂、歌舞伎，及日本舞蹈，較小的有六百餘座位，專演能劇及傀儡劇等。

「國會大厦的右後面，是希爾頓酒店。還有，在國會大厦右邊，圍在幾幢政府大厦中間的，是三十六層高的三井霞關大厦，是東京第一座摩天大厦。」

我們注意到國會大厦旁邊的架空超級公路。這條超級公路，繞一個彎，經過大厦前面橫過的那條馬路。為了避免影響大厦前面廣場的美觀，這條公路，在廣場的下面通過。因此，這條公路，兩邊都是架[illegible]場的中間而來，分向左右兩邊，都通入地面下。轉右的一條，穿過了廣場下面，又鑽出地面，又回復架空。眼看着遠處的車龍，忽然鑽入地下，片刻之後，又從另一邊鑽出地面，又在架空公路上飛馳，眞是好看。

我們朝着霞關大厦的方向走去，下一個目的地，是赤坂區及六本木區。（洛川）

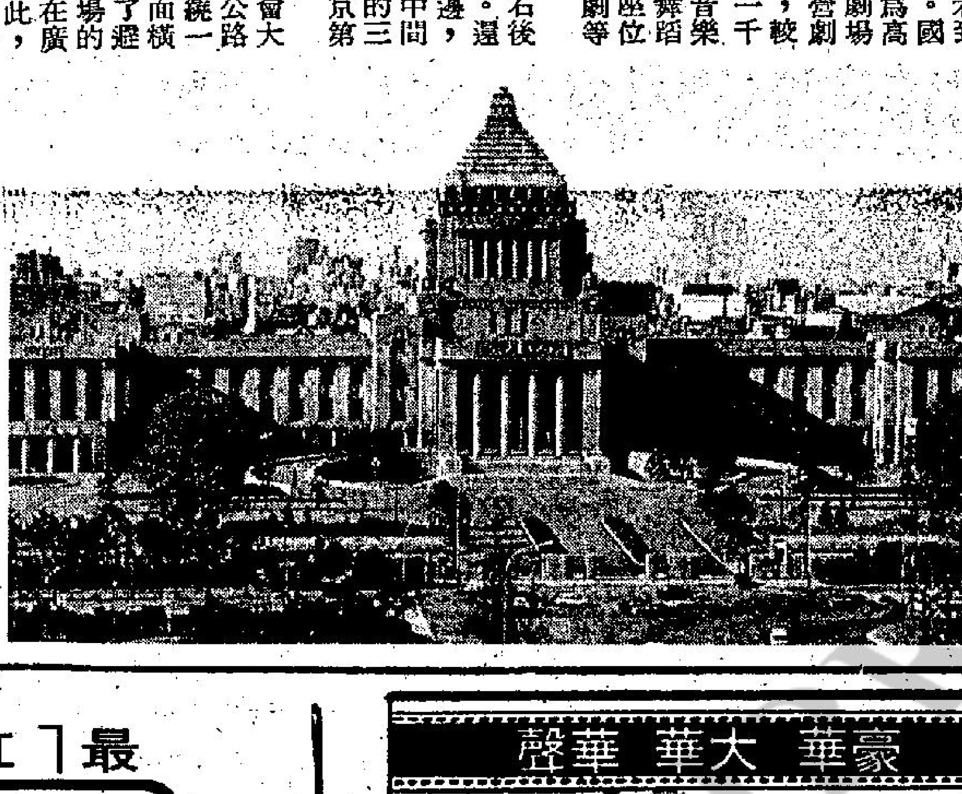
東京日比谷附近的國會大厦

港九旅行消息

△奇萊山友：蒲台島東岸探勝，廿一日晨七時正，中環統一碼頭公廁側集合，乘巴士往香港仔轉乘街渡至蒲台島，是次全走東岸新綫，參加者請穿長褲帶備手套，無需報名交通費用自理，帶備充足糧水，聯絡電話三—八五三九六九陳志安。

△雄鷹旅行隊：廿一日「赤洲探洞，南蛇泅泳」八時半佐治公園準時開車，轉船往荒島赤洲，遊赤洲洞看海蝕之斷崖山洞；登赤洲頂望大鵬灣遠近諸島河道。時間許可，順訪塔門，午後南蛇灣海浴，有淡水沖身。費用十三元，五時接返。領劵：旺角西洋菜街六十六「永成」。灣仔軒尼詩道二八五「威靈」。聯絡：K七九一八七四。

△正剛旅行隊：廿一日專車隨隊特遊屯門新舊風光古跡，大欖林道高速公路，首站白角蝴蝶灣紅樓，次站寄山古寺，中午屯門新市自由午膳，下午專遊大小欖水塘植林道。保持四小時漫步攝影，老友咸宜。車劵八元。紅磡碼頭九時正開車。贈發地圖述要，領劵宜速。領劵處：灣仔軒尼詩道三五九號二樓創作書社。旺角西洋菜街五十六號二樓田園書屋。油麻地炮台街八十七A九記。上海街六七三號一樓正心書局K八〇五五五一陳。

△美孚新邨美青會：十八日（週四）大嶼山觀音廟大殿，靈隱寺齋讌，二十日（週末）大嶼山寶蓮寺齋讌，觀茶葉場，馬場，二十一日（週日）分水陸兩路出發，㊀任食唔嬲旅行團，參觀新落成藝術中心，山頂環繞漫步，富麗華大酒店旋轉餐廳享自助餐，淺水灣參神，觀深水灣，赤柱灣休憩，㊁東海穿洞，美灘暢泳，於東海乘小艇穿奇巖異洞，再選一級美灘嬉水，設有遮日沙灘傘，以上各項節目，船或車隨隊出發，專人領隊，報名處：美孚新邨百老滙街四十四—四十六號地下，電話：三—七二二五〇九，七三八一六一。

△精武旅行隊：「塔平日夜分三隊」均由玉市場街口廣東道五〇三號車赴馬料水轉新快船飛星號出發㊀廿日下午二時廿五分往東平洲賞夜景，影沐釣，周日四時與日隊同返，雙程車船廿七元，宿三元，預約每膳四元半㊁周日早八時十分起程，分甲隊直航東平洲，乙隊登塔門早膳，續往東平洲會齊上隊同遊更樓石等，車船十三元，票站佐頓道彌敦道交滙處浙江銀行十三樓精武K八四三三三八，大埔道國都酒樓對面豐華洋服，界限街卅八號山友旅行用具，大埔道九四號華仁大廈管理處，詳詢K七七一九二二賴。

△香江旅行隊：分日夜遊東平洲，㊀五月廿日（週末）下午二時半出發夜訪東平洲。翌日下午約四時卅分始回程，可代租屋。㊁五月廿一日（週日）上午八時一刻出發往東平洲。集合地點：廣東道政府合署斜對面佐治公園球場門口，領劵油麻地上海街三二二號品心茶樓地下櫃面，全雙程車船聯運交通費：㊀十八元㊁十五元，送地圖。膳食可自由參加。訂劵K三一一九四四。K八四八九四一。額滿即止。

△海星之友：「古澳東坪洲連訪」廿一日八時半紅磡碼頭集合，先車後船直航東坪洲，細觀島上千層巖，遍遊更樓石等，在王爺灣暢泳，繼往吉澳飛鼠巖等，老少孤影垂釣適宜，糧水自備，每票十四元。劵站：灣仔高士打道二一三號羅威彊。油麻地廟街九十九號新鑽石。紅磡機利士路美香士多。聯絡電話：K二二八〇六七李文初。

△山友飛巖登山健行隊：五月廿、廿一日乙丙組會合露營優遊線週六晚旺角山友行集合，林務站起步走林徑落下塘，宿溪畔，夜捉魚蝦蟹，週日晨探日月同光清潭漫遊，週日乙組晨九時佐敦道海旁側集合，會師串走迷啞走廊，入時光「山友一號」隧道走亘人梯，出深井。車費四元，導遊羅文、黎覺堯、吳錦祥。㊀中環德輔道中四十號永安右鄰（新大陸文具），㊁灣仔謝斐道四八〇號近總統戲院（新民電器），㊂旺角界限街卅八號彌敦道尾油站（山友），㊃黃大仙卅四號郵局側（山友）K八零一一五四黃問詢。

△海天之友：本週日分三線遊。㊀陸線：上午九時編車席位，九時卅分出發，冷氣車隨隊老少適宜。遊覽柴灣閘等。午間流浮山好景海鮮宴，以魚蝦蟹生蠔為主。繼由清溪潤等，經屯門高速公路，連午膳廿六元，自食十一元。㊁海線：上午八時正同上出發，先車後船，乘雙層大型快船，直航東平洲環島海浴，足夠時間瀏覽島上勝景，車船十四元。㊂大嶼山：上午八時正在中環海珠酒樓內候船室乘冷氣船出發，遊龍仔悟園，靈隱寺素食，大澳回，連早午膳四十二元。劵站：大埔道一〇六天亮，旺角砵蘭街快富街單邊友聯，富打老道三號永成，土瓜灣道落山道口美景，中環德付道中二零六信遠齋，灣仔港園街七號黎森，電話：二一二—二一七五四七。

△華傑旅行隊：「彩巖頁石賞東平，穿波破浪不知疲，遍尋漫賞疑人意，登臨異境嘆驚奇。」五月廿一日（星期日）主題遍遊「東平洲」首創海、陸雙環遊合一旅程。七時賦歸，全日專車船候隊。代辦交通劵，每劵十五元正，歡迎行友電話訂劵，隨滿隨截。集合地點及出發時間：準上午八時卅分正，紅磡溫斯勞街。領劵站：㊀紅磡機利士路卅號（鑽石），㊁旺角界限街卅八號（山友行），㊂觀塘物華街五十一號（浩安），㊃慈雲山蒲華里慈華大廈商場卅七號（新美），聯絡電話：三—四二九八零六，三—二七七三二八。（註）行友宜備足糧水。

△晨暉旅行隊：本週日分兩線「東平洲覽勝」。晨八時卅紅磡碼頭電話亭側認旗集合，車船聯運，自吐露港海峽專訪東平洲，山行海浴皆可。交通劵十四元，領劵：土瓜灣北帝街四號側新美圖章（新華銀行側）。旺角太子道一〇六號意式手袋（砵蘭街口）。中環威靈頓街四十九號側美聲電器（砵典乍街口）。另山線「清溪林蔭石龜仔」（此線祇限電話留劵）。交通劵五元。專車西貢荻籬峯啓步，輕登昂平高地，下訪石龜仔廢村，溪潤休憩，午後經梅子林跨女婆坳返小瀝源接歸。定劵電話：三—二一七八二〇鄺兆祥。

△星藝旅行團：本星期日郊遊叙餐：行程包括銀禧水塘，圓玄學院，三教大殿，觀音亘像，東普陀，香海慈航，繼行高速新路楊屋村等風景區郊野享受，中午進食上素齋筵，冷氣車隨團專人服務，每劵照舊廿八元，交通費代辦祇收十元，電話預約九龍三—三〇一七一二，（週五上午截）。劵站，香港大道中英記，北角渣華道梁氏，九龍上海街六八二號鴻門冰室，彌敦道五二五寶寧大廈A十三樓星藝電話三—三〇六七二〇。

△競濤旅行隊：本週六週日獨木舟碧海漫遊，歡迎青年朋友參加，本會端午派隊參加西貢區龍舟競賽，查詢電話K六四六九四七吳振邦。

△優悠旅行隊「海下暢泳，順遊塔門」本週日上午九時正在九龍城碼頭集合，專車直赴大學站轉船直航海下灣，喜泳者可在該處嬉水，專船繼往赤徑海峽，瀏覽棺材角，孝子角一帶風光，中午在塔門自由午膳，下午續遊島上名勝—天后堂，龍頸筋巴宇石，下午三時半回航海下，接同行友共返市區，車船費每位十四元，領劵處：上環乍沙街二十三號祝安行五零二室姚，九龍旺角威美頓街十四號澄利公司霍，或電詢：K零三八五六零陳慧照。

本報香港版及外埠版，[illegible]，為利便零購起見，特再委託下列各大飯店寄售，敬希留意。

希爾頓大飯店	台北市	忠孝西路一段三八號
中國大飯店	台北市	館前路一四號
中央大飯店	台北市	中山北路二段一二二號
六福客棧	台北市	長春路一六八號
亞士都飯店	台北市	林森北路九八號
美琪大飯店	台北市	中山北路二段民權東路口
國王大飯店	台北市	南京東路一段一一八號
統一大飯店	台北市	德惠街九號
華國大飯店	台北市	林森北路六〇〇號
華懋大飯店	台北市	中山北路一段八三巷一號五
台灣大飯店	台北市	長春路二八號
芝蔴大飯店	台北市	信義路四段二二五號

麗聲 京都 樂聲 金聲 油麻地 國寶 恒星 福星 萬年 龍華 同樂
後天 全盛大綫 獻映
深謀遠慮 安排連環殺人計 百密一疏 親信竟是對頭人
孟飛 陳星 王冠雄 龍君兒
梁家仁 任世官 高飛 魯平 李麗麗
武器千奇百怪 打鬥緊張刺激 拳法匪夷所思 身手矯捷靈敏
古龍電影中 一部最離奇曲折動作片

最「紅樓夢」的「紅樓夢」
香港 皇后 皇都 太平 金明 帝后
九龍 嘉禾 麗華 英華 寶石 觀塘 帝國 國際 南昌 好景 光華
澳門 南灣
明日盛大獻映
今日公司出品古裝黃梅調歌唱大鉅鑄
新紅樓夢
三大影后空前絕後合作
活寶玉 李菁 活寶母 李麗華 活寶玉 凌波 領銜主演 特別介紹 活黛玉 周芝明 領銜主演
潘冰嫦・呂有慧・趙雷・陳莎莉 主演
暨港台百餘影視紅星聯合主演

金漢 別具風格作
別云寶黛痴 情中情 因情妹妹
誰解其中味 錯中錯 以錯對錯
大家熟知的故事表現最新的一次
家傳戶曉的人物最形象化的一次
各地賣座捷報就是明證
編劇 陳蝶衣・金漢 作曲 吳大江 作詞 陳蝶衣 攝影 林贊庭
憑本片票尾購麗風公司發行「新紅樓夢」唱片與錄音帶減收二元

豪華大華聲
歐洲公司 榮譽發行
鐵定明天公映

想做明星 剝衫攬掂
瘋狂大笑片 色情大電影
美人集中營 風騷又有形
十多位玉女大膽演出。兒童不宜
LET'S MAKE A DIRTY MOVIE!
色情電影

功力悉敵的超級武俠片！
麗聲 娛樂 荷李活 亞洲 明月 寶聲 蘭宮 黃金 民樂 元朗
夠晒威！
票房紀錄 打鬥激烈 陣容強大 樣樣都係 威到盡
今天仍映五場 翡翠 荷李活 加午夜場
劇情比上一集更詭秘
場面比上一集更熱鬧
打鬥比上一集更刺激
戲味比上一集更強烈

原著 金庸
導演 張徹
傅聲・妞妞 領銜主演

麗宮 今天五場映
浪漫色情 性愛感片 勝冠
桃色假期
瑪莉・李 芝黛・芝奧柏德大 主演
下期獻映 瘋狂密月車

貴精不貴多
香港家庭計劃指導會

捐血救人
請到夏慤道香港紅十字會總部二十五人以上參加可派流動隊前往辦理 電話：二—八二〇二二壹、二八

尚有戲院廣告刊登在第四頁

擁有最多讀者的工商晟報
登廣告・影响力大 5-280708 5-279307

精工豈能放棄聯賽亞軍？
東方坐穩船玩吓亦無妨！

戰國策

甲組足球聯賽精工對東方，今日下午四時四十五分在花墟球場舉行，預備組于下午三時作序幕戰，票價統收五元。

精工在聯賽已爭霸無緣，亞軍一席亦成問題（精工十八戰得廿二分失去十四分，愉園十七戰得廿六分失去八分）。東方比賽十九場得十七分，經解除降班威脅。故今仗勝負，祇有對精工逐鹿亞軍略有影響，對東方卻無足輕重。

雖然聯賽第一循環雙方曾賽成零比零平手，但今日在次循環重逢，實力較强的精工，擊敗東方的希望甚大。

東方已護級成功，餘下來的賽事得失全無關係。過去他們搶分最大本錢便是死纏爛打的拼勁，現在因爲勝負等閒，戰意亦可能鬆懈下來。另一方面，他們的近況並不好，對抗目前聯賽積分表上成績最低兩隊——卜公及港會也祇能打成平手，全隊的演出，比季初時遜色得多，而他們的脚下工夫又與精工大有距離，今仗顯然處于劣勢，不易言勝。

精工這一支鉅型班霸，接連奪得總督盃及主席盃兩項錦標，氣勢甚盛。可是他們雖有此佳績，在聯賽的表現似乎判若兩隊，大多時踢來大失水準。轉入次循環之後，更以二比三負于東昇，零比一受挫于市政，又與元朗賽成二比二平手，演出使人大感失望。現在他們在聯賽已沒有機會爭奪錦標，亞軍亦希望極微，今天的士氣如何？便有問題。

事實上精工不論個人技術及全隊的攻守力，無一不遠優于東方，況且東方的狀態比他們更爲低落，祇要踢來稍爲認真，今仗必然可以取得勝利，問題是他們有沒有爭勝決心吧了！

（精工）卡鎬英；區永雄、古鼎權、曾廷輝、張炳衡；李桂雄、麥哥利、何新華；戴磊、張子慧、森寶

（東方）陳寶岳；余國森、譚耀華、陳長强、趙小文；黃銘雄、葉華偉、鄧世勳；盧洪海、楊楚森、胡錦良

加山昨日在聯賽以一比零勝愉園添兩分，有機會入四强。圖爲賴汝單刀推入禁區，馬必雄（臥地者）勇撲其脚下球，右爲加山李炳雄在（本報記者戴天華攝）

林守焯「舞龍咁舞」射入一球
加山再贏一次 成了愉園剋星

場邊人語

加山是愉園的「剋星」，昨日憑中場球員林守焯「舞龍咁舞」射入一球，此爲奠定勝利的一球，此爲加山繼首循環淨勝四球之後的再挫愉園，雖然昨役戰果爲一比零，但加山崴波，加强了週日爭足總盃準決賽權的信心。愉園飲恨花墟，也使甲組聯賽「獨佔鰲頭」的南華，業已決定蟬聯三屆冠軍，因爲愉園昨役戰敗，已失去了十分，即使今後四仗絕不失分，其得分頂點亦爲三十四分，祇能相等南華現有的積分。而南華得球減失球，盈餘尚有廿八球，球率方面已佔了絕對優勢，何況愉園今後仍難保不失分。聯賽的爭霸已不復存在，球迷所關注的祇是南華能否締造以不敗之師而掄元的紀錄？

贏波的加山，昨日雖然落力而演出並不算好，兩支「箭頭」萊頓、賓尼仍因久未臨陣而狀態未定，而愉園抵禦高空攻勢早已做好部署亦爲一個原因，也許，愉園過份集中力量鉗制加山的「箭頭」，就被林守焯機警的像是助攻似的由右翼位置盤球上，毋須過了黎新祥、鄭國根而滲入禁區，似是傳球給伏在左輔位置的萊頓與賓尼，也乘着邱永成樂關而出之際，林守焯「漫」球向遠柱。這也可以說是愉園百密一疏，也於賽至下半場十分鐘，被加山射入奠定勝利的一球。

好在馬必雄 擋出底線外 黎新祥一記冷箭

在加山嚴密防守下，愉園上半場不易滲入加山的禁區，當賽至四十分鐘，黎新祥的一記「冷箭」曾給加山以很大威脅，馬必雄飛及撲向左手邊，臥地將球擋出底線外，麥菲利「講耶穌」，馬必雄像要脫下守門員的球衣，幸而教練郭家明的勸阻，繼續比賽下去，而守衛與門將仍相當合拍，下半場馬必雄亦再救出險球。加山打開紀錄之後，愉園全力反擊，但久休復出的鍾楚維未能打出水準，余國傑亦曾失職，以致無法反平，愉園於失去一球之後，兩分鐘（下半場十二分鐘），賴汝樞原有可以獲得入球的機會，當時郭家明回傳，被賴汝樞截得皮球，推入右邊底線迅速攻入禁區，馬必雄出截也被扭過，假如賴汝樞在狹窄的角度下射門，皮球有可能入網，可是，賴汝樞似因角度太窄，曾向左輔位空檔讓隊友射空門，鄭國根冷不提防有此一着，未及接應，也被李炳雄解圍。還有一次則爲下半場三十四分鐘，鍾楚維將球「彈」上，余國傑射門彈出，昨日愉園之敗，也可以說是「輸埋球運」。

愉園換球員 一度搏殺

昨日到花墟場觀衆一千八百八十九人，門劵收入九千四百四十五元，預備組愉園勝加山一比零。

替加山射入奠定勝利一球的林守焯，曾於下半場約三十分鐘領了「盛惠」，至三十五分鐘由姚偉明入替，愉園則更換兩個球員以圖「搏殺」，下半場廿七分鐘由劉榮業代替陳國雄，三十四分鐘再以張子岱替梁帥榮，愉園全力反撲，曾使場畔傳來一陣疏落的掌聲，惟加山嚴守，使愉園無法反敗局。開賽時兩陣如下：

（加山）馬必雄；洪奕成、布連、賓尼、李炳雄；麥菲利、郭家明、萊頓；王展鍵、林守焯、高洛尼

（愉園）邱永成；吳炳南、陳國雄、賴汝樞、黎新祥；趙林逵、鍾楚維、李潤華；梁帥榮、鄭國根、余國傑

圈中人語
郭家明謂贏得險 愉園輸在冇運氣

加山昨繼首循環後再度以一比〇殺敗愉園，賽後在更衣室中，他們的教練郭家明表示：「這一仗贏得相當險，亦可說愉園輸在欠運氣。」他指出：「以平均攻勢及埋門機會來說，無……

郭家明特別强調，謂加山所攻進的一球絕非運氣，林守焯連過幾關近底綫射球入網，其膽色與脚法之準，信心之强，值得一讚。郭家明又說：「本於賽前，己隊的取勝信心不强，因爲我們踢完市政一役後，超過半個月的休息，惟恐氣力與狀態不足，但是在戰場上，情況卻不同，整隊球員踢來精神集中，雖然似乎一球僅將對手壓倒，我亦對各球員的表現……

他指出：「愉園昨役演出比第一循環之役，戰意提高了，踢來亦算不錯，除了稍欠運氣外，失去幾次可以入波機會，主要關鍵相信是鍾楚雄之傷癒復出，未在狀態所致，其次中場方面鄭鴻昌之缺陣也有影響者。」

贏了這一役後目前加山得分廿二，已緊貼精工，問可有希望搶回四强一席位置？郭家明笑着說：「談何容易啫，精工雖然暫時與我們同分，但他們比賽場次較……

球人球事
李忠寶拚命四郎 李崇剛打衛生波

△市政李忠寶在南華會預備組早有「拚命四郎」之稱，去屆轉到市政打過幾場波，以後便很少上陣，「阿寶」在市政已經沒有在車房工作，而家係一家設計公司學設計，但話對足球一向興趣極濃，就算現在無得踢正選，仍會考慮踢落去，平時亦自我「嗡弗」，季初對流浪擅甩手骰影響出場，剛啱又有兩個外援入隊，無得踢惟有等機會啦。

△以前電話的李崇剛，已經轉落乙組打星島，星島今屆馬失前蹄，被騎膊拋離，但話來屆想重上甲組機會已沒有了，我已壘埋心水打下衛生波，我在麗聲戲院做電工師傅，幫人「睇火」，自己利用晚間空閒去讀電工，將來有一紙文憑，做嘢都方便的。

△精工曾廷輝日前對愉園時同余國傑爭頂頭搥，擅親個鼻，「輝仔」話鼻傷係舊患嚟，舊東昇時踢親嘅，最近已經去梁仲偉度加料醫治，希望趕及廿一號對加山場足總盃大戰，事關過到呢關，球會同球員都大有好處。（江）

甲組足球聯賽，加山以一比零擊倒愉園，增了兩分。圖爲李炳雄（左）攔截余國傑（右）抽射。（本報記者戴天華攝）

精工近期演出好成問題！
東方如有戰意可從懶散隊中取分

戰局分析
何新華復出 胡國雄要休息

精工仍未確定聯賽的亞軍地位，今天仍應具有爭取兩分的興趣。東方護級已告成功，勝負無關宏旨，這場比賽本屬「亘型班」與「中型班」的對抗，首循環東方因急於搶分，採取密集防守，卒與精工打成零比零，此日重逢，東方仍無贏波「本錢」，但球員已心理負擔，如果踢得起勁，則仍可迫使精工打出眞功夫，惟照雙方技術衡量，則精工仍可獲得勝利。

從甲組聯賽積分表看，精工現仍居於「四强之末」，賽過十八場，爲八勝六和四敗，射入三十九球，獲得廿二分，要確定季軍資格，則未賽的四場再添五分，甚至欲打入四强，主要爭取兩分至三分，才確定六月中旬參加「會長盃」賽，由於精工得球減失球的剩餘額現仍有十七球，今仗祇要擊敗東方，則可穩得四强的一席位。雖然精工踢盃賽較爲出色，但聯賽的四强才有資格爭奪另一項錦標，假如精工對於本屆的最後一項盃賽仍有興趣，則足以支持今天爭勝的信心，提高士氣去爭取兩分。

近期精工的表現平平，胡國雄上月廿三日對東昇一仗受傷，未見再上陣，何新華最近亦以替補員姿態大戰，缺少了兩個「重心球員」，精工的中防綫也令人感到已像失去了領軍人物，今天對東方，何新華可能復出，但胡國雄是否仍要休息，等待星期一足總盃複賽對加山之戰才上陣？仍待臨場才找出答案。精工在本月下旬，仍有一連串的「大戰」，球員主將已可能今天上陣作爲試脚，是則攻力亦可增强。

東方賽過十九場得十七分（仍有對元朗的「腰斬」球賽未計算在內）。上伏和流浪，已穩定了下屆的甲組地位，故今日之戰，已屬勝負等閒，但，東方爲一支有拼勁的球隊，防守相當嚴密，假如今仗仍有戰意，則精工的前鋒會遭受强烈抵抗，雖然東方攻力不足，仍[illegible]

彩色球壇
手蛋隊昨有操練 今戰東方似不放鬆

「手蛋隊」今日開入「丁財旺波地」同「大東方」打吔場「計分盃」之第十四週波，照計亦有「本錢」贏波者，雖然響「首循環」個陣，但嗰兩隊打成「兩個蛋籠」而完場，但今日唔同「季初」，「大東方」響「季初」個陣有如「當起之銳」、「勇不可擋」咁，而且，當日入場個一萬二千三百九十[illegible]「擁東躉」，因此，「手蛋隊」個日亦踢得較爲「吃力」而已，但目前嘅「大東方」個D「人脚」好似「王小二拜年」咁，已經冇「季初」個陣咁「勻循」，因爲，最低「限度」少咗兩個「豬油康」（畢偉康）同「大班球」（曾釗球），攻力亦大打「折扣」，而「手蛋隊」今日照「數頭洪」仲話「出」番件「大頭胡」（胡國雄）試「半場」添，其餘個兩件「十字兵」之「長人輝」同「騎師華」亦照出可也。「數頭洪」亦認爲：但嗰爲咗禮拜日（廿一號）場波，冇法子唔「試準」，然後對付「車房班」可也。

「手蛋隊」尋日下晝由四點至五點，照舊「垃隊」開入「黎門丘八波地」度大操兩個鐘頭，但因爲今日要「開上火綫」，故此亦祇係「鬆舒脚頭」，而「志在」「等個D「友仔」鬆吓「脚力」可也。就因爲「大頭胡」仲有D「手尾」，故此尋日亦冇叫「大頭胡」同埋開入「黎門」，但「長人輝」（曾廷輝）祇係撞上次傷個「鼻骨」而已，當然照打可也，另外「騎師華」上一仗之下半場亦已調入去「試過脚」，證明佢亦「冇問題」矣？因此「手蛋隊」今日實行「出」其「夫添」，即係以「爛哥鯉」（麥哥利）打番「右脚二閘」個吓，而「沙僧衡」（張炳衡）同「雙槍興」（盧福興）亦暫時做番「大冧吧」，中場綫乃由「害軍雄」（李桂雄）拍「騎師華」（何新華），「肥仔平」（張子慧）做「廢化」，而「雙「灰斗蛋」之「心抱」（森寶）同「耶穌」（居里）就冇乜「變」，如果「大頭胡」祇係「玩半場」，下半場就會由「興仔」（盧福興）入去響住，總之，「數頭洪」認爲佢哋應該「夠殺」也。

「大東方」個首「香水數頭」尋日亦響「丁財旺波地」揸吓「車房班」之場，照「文業」話我知，佢哋「大東方」今日亦係用「夫添」，即係佢本人同「咖啡仔」（單惠根）都行先，而「廢化」乃由「羊咩森」担任「救火良」（胡錦良）同「海仔」（盧洪海）打一「雙翼」，「香雞」（黃銘雄）同「易話爲」（葉華偉）、「咖啡仔」三件打「中場」，後便四個「二閘」係「害軍趙」（趙小文），「香水數頭」同「黑豹强」（陳長强）與「害軍森」（余國森），「肥仔岳」（陳寶岳）照「守」番「龍門」可也。「香水業」亦承認佢哋冇「季初」個D「人脚」咁「完整」，但佢哋今日正乃係「以逸待勞」，而且對「贏輸唔忘在」，因爲「佢哋」有咗「十七分」，已經「上岸」，今日冇乜「精神負担」，當然打法都「唔同」，實行當佢「手蛋隊」係「大檯客」之流咁打可也。當然，論到「工夫」，當然唔及「手蛋隊」，但「大東方」就以「士氣第一」而戰也。（簡靜）

進軍阿根廷備戰急 匈牙利遠征戰英國

【布達佩斯十五日路透社電】匈牙利世界盃代表隊今日啓程前往西德，準備於本月二十四日在溫布萊球場與英國隊作一場國際友誼賽。

領隊巴洛迪在啓程前對記者說：「英國隊是未能打進世界盃決賽的球隊中最强硬的隊伍，也是我們的理想測驗對象。」

匈牙利曾於一九五三年在溫布萊球場大勝英國隊六比三——成爲第一支在溫布萊球場擊敗英國隊的外隊。

巴洛迪說：「英國隊有他們的長處，因爲他們仍然打充滿競爭性的比賽，而且他們是一支進步神速的球隊。如果我們敗於英國隊脚下也不是什麼大不了的事，除非匈牙利的新聞界就此而對我們大肆抨擊，這樣才會對球隊進軍阿根廷的信心有所影響。」

此次遠征英國的共有十九名世界盃球員，中場的杜夫、前鋒富祿和守門員高城斯則留在國內未有隨行。

匈牙利球隊的主力是兩名中場球員，邊遠——有蒸氣機之稱——和賴尼竝西，另加上勇敢而信心十足的前鋒施洛錫。

第四名主將是克里基，在過去兩年中，克里基已發展成爲一名極具威脅的自由球員。

巴洛迪說：「我把克里基曾入隊中使他成爲一名自由球員，因爲如果沒有了這個角色你便不能打全面足球——而我們正在塑造匈牙利式的全面足球。」

他指出：「在對蘇聯的比賽中，克里基射入關鍵的一球，使我們獲得進軍阿根廷的機會，而他在英國和世界盃賽中的主要任務是進攻、進攻、進攻。」

肇固世盃時治安 警察已執行重任

【阿根廷羅沙里奧十五日路透社電】一千二百名警察今日在這個阿根廷東部的城市展開了保安行動，準備迎接六月開始的世界盃決賽。

警察在羅沙里奧的通訊站，電視台和新聞中心設立崗位，各報館和電台亦由今天起有警察全日站崗。

警方並駐守所有通本市的道路。

突尼西亞，墨西哥和波蘭的分組初賽均在此間舉行。

阿根廷國家隊 最後熱身賽贏咗

【綜合報導】阿根廷國家隊於星期二日在慶祝世界盃大球場落成的表演賽中以三比一擊敗哥吐巴聯隊。

此爲阿根廷在世界盃開鑼前的最後一場熱身賽，阿根廷表演出不平衡，受到哥吐巴聯隊猛烈威脅。

荷蘭在巴黎作戰 兩球勝聖納曼隊

【綜合報導】在巴黎舉行的週年國際賽中，世盃熱門之一荷蘭於週二以二比零挫巴黎聖納曼隊，而另一支世盃決賽隊伊朗則以一比一與本屆歐洲盃亞軍，比利時的布魯兹斯打成平手。

匈牙利和突尼西亞

【外電報導】匈牙利與突尼西亞昨日在法國舉行的一場練習賽中以二比二打成平手，這場比賽突尼西亞採取攻勢踢法，上半場控制戰局，且由前鋒譚敏首開紀錄。

我國在奧運會名義 絕對不能加上改變

【雅典十六日法新社電】爲了解決奧運中國會籍問題，基蘭寧勛爵將建議正在此間開會的國際奧委會今年內派遣一個特別委員會前往中國大陸。

此一特別委員會假如眞的成立，國際奧委會的日籍委員木川料將被任命爲主任，但國際奧委會一位澳籍委員對法新社說：「這雖是一個好主意，但必須先行要求台灣放棄以中華民國名義參加奧運會。」

國際奧委會一位中華民國籍委員早已表示，中華民國奧委會絕對不會改變國際奧委會於一九五二年授予的名義。

他說他的委員會願意接納在中華民國的國名後用括號附加「台灣」兩字。

國際奧運會人士曾說，如果台北奧委會拒絕放棄中華民國的國名，將會在國際奧委會於一九七九年在蒙特婁召開會議時被逐出奧運。

北平體育界人員早已表示，必須先行「驅逐」台灣，中共才願意恢復參加奧運。

郭家明感興趣 出任足總教頭

【本報訊】「由郭家明做教練，但要視乎……」霍震霆在昨晚的足總執委會中曾說了這一句話。

當時是討論由何人任港澳埠際賽香港隊教練的人選，而喜事近的霍震霆一時口快說出這句話，已使在場的記者們意味到在較早時所開的發展委員會會議中，已有初步決定聘請足總教練的人選。

據消息透露，在發展會中，曾有委員提出聘請郭家明出任足總教練，以接替五月底約滿的包勤。

足總秘書譚篩森對記者發表有關發展委員會之決定時稱，教練包勤將於下月底與足總合約結束，他將會最後出任港隊教練迎戰西邦縣治球會，會議上決定，足總不擬向外聘請教練，但將研究物色一名有資格及能寄予重任的本地教練。

發展委員會成員之一的畢得利對聘請足總教練問題，在會上曾發表一些意見，他說：「從報章上看到有關足總擬聘請郭家明或張子岱接替包勤出任足總教練一職，兩者選擇，則以郭家明擔任港隊教練較爲合適。」

畢得利强調不是替某人說好話，他續謂：「我與郭家明曾經發生紛爭，但聘請足總教練是公事，我不會扯在一起的，郭家明考得英國足總高級教練文憑，他給予香港隊很大的助力，在陳融章還未出任包勤的助手之前，郭家明實際上已是足總的助教。張子岱雖是本港一名傑出的球星，但他過去未曾代表過香港隊，同時也沒有教練文憑，在資歷上，他是不及郭家明的」。畢得利最後表示：聘請郭家明出任足總教練，唯一的阻力的球會，他與加山簽有合約，假如球會不允放人，或收取轉會費補償，足總應要詳加考慮，但希望能在五月廿六日之前，與有關方面接觸商議。不過，畢得利曾表示可同時准許郭家明擔任加山教練兼球員，而在足總任教練則是短暫時期，待他與加山約滿後才再行洽商。

從種種跡象顯示，發展委員會對聘用郭家明出任足總教練的興趣是相當高的，難得的是得到畢得利支持，發展委員會主席鍾逸傑對郭家明一直存有好感，執委霍震霆也透露了口風，下月舉行的港澳埠際賽，希望郭家明代替包勤出任教練。

本報記者曾致電給郭家明，詢問他對此事的反應。他很簡單地說：「出任足總教練，是一項頗具挑戰性的工作，我對此職位甚有興趣，但在未經實之前，沒有什麼意見可以發表的。」

阿根廷選西德設備 播映世界盃足球賽
本港球迷可收看更佳電視轉播效果

全球數億萬球迷期待已久的世界盃決賽週，將於下月初在阿根廷正式揭幕，屆時，十六隊國家勁旅包括主辦國阿根廷及上屆冠軍西德等，將齊集阿根廷角逐本屆世界盃盟主，而其中一隊將於六月廿五日總決賽後成爲冠軍隊伍。

查主辦國阿根廷爲籌備一切有關此次世界盃的電視廣播工作，並特別成立一個「阿根廷一九七八電視台」，作轉播世界盃之用，其主要原因乃鑑於阿根廷一向之電視科技，仍滯留在五十年代，電視台擁有者皆爲黑白播映器材，更遑論衞星轉播設備，不祇全國沒有彩色播放，故此次新電視台的成立，均採用西德出品之電視設備及外景轉播車，將該國的電視科技在短短的十五個月，追上世界水平，創下備受國際電視界權威人士譽爲奇跡的輝煌成就。

據悉，此次創下奇跡的幕後英雄首推藍寶（BOSCH GROUP）查藍寶爲西德BOSCH集團成員之一，向以專門生產電視台設備而馳名於世，而今屆世界盃主辦國阿根廷特別選用其設計之六套電視台設備及四輛外景轉播車，以轉播各場賽事，更爲藍寶電視之最佳品質作出最有力的明證。

圖爲西德藍寶（BOSCH GROUP）轉播本屆世界杯之電視台設備。

交投逾四千萬

今晨股 升

股市在昨日上揚五．六三之後，今晨買家像初期仍然表現濃極，開市之初，大部分股份都是升一價位左右開出，隨後在買家落行追進之下，多見再升一兩價位，市況在中段以前，顯得頗爲活躍，但在中段以後，由於市內未有較新消息刺激，致交投淡和，各類股份成價見緩慢，且呈呆定的現象，及至收市之際，若干股份不獨未能上揚，甚且見回一兩價位收市。交投仍見暢好。

十一時恒生指數報四六一．〇一，較上日的四五七．九六升三．〇五。晨市初期再進而中段以後轉淡，據市內人士認爲，祇是昨日及今晨猛然上升八點餘之後，千短淺客乘機套現所致，對於後市的走勢而言，並不足以導致向下，經驗的經紀認爲在長久的牛皮之後，突然轉升，而且表現得過急，無疑會出現獲利回吐，尤其是在前些日子吸入後等機會的短淺客，更易被八點所吸引而套利，但經過淡市尾盤的回吐之後，市道可望藉利好消息的額，再度上揚。樂觀派如今更加冀望五〇〇的來臨，他們認爲，在現時內外情況都頗爲樂觀的氣氛下，股市是應該有力上揚，且達五百關的。甚至比較資深的大經紀亦曾作此揣測。

在另外一方面，本港四家證券交易所將於不久合併，組成一家新的「香港聯合證券交易所」。證券交易所聯會主席陳普芬昨日稱：這家合併後的新證券交易所預料將於數日內向公司註冊署登記。但他拒絕透露該新交易所何時開業。

他又稱：在合併後會員的數目將削減，而上市股票牌價將劃一。據股票經紀稱：四會合併之後，由於股價劃一，而經紀數量及質素都有所改善，則本港股將可望有較佳及較健全的進展。

在今晨的交投中，滙豐成十五元二角，較上日升一角，九倉表現勁秀，初成十九元一角，最高成十九元四角，而終以十九元三角收市，較上日升三角，和黃表現亦佳，升上四元五二五，較上日升三價位，置地一度成七元九五，終以七元八五收市，新泚復牌，成一元七五。

恒生中午指數
四六一．五一 升三．五五

遠東中午指數
二二四八．三二 升一七．九八

金銀綜合指數
四〇六．一五 升五．八五

金指數
四二三．七三 升三．二〇

銀指數
四〇〇．一一 升一一．六四

上午成交總額

香港：一〇、四七〇、〇〇〇元
九龍：一、一九〇、〇〇〇元
遠東：二、〇七五、〇〇〇元
金銀：一一、七四〇、〇〇〇元

(昨日指數)
恒生：四五七．九六 升五．六三
遠東：二二三〇．三四 升二一．五四
金銀：(綜)四〇〇．三〇 升五．二一
(金)四二〇．五三 升五．七五
(銀)三八八．四七 升四．四九
全日成交總額：四千七百六十六萬元

証券監察專員要調查
兆景祥嘉祐豪華三公司暫停上牌

【本報訊】証券事務監察專員辦事處宣佈委任兩名督察，調查兆景祥興業有限公司的業務，及其與山帝國有限公司，嘉祐有限公司及豪華投資公司的關係。

以上三間公司的股份暫停上牌。而獲委任之督察爲特許會計師馬粟及御用大律師吉定時。

山帝國自五月二日起停止買賣，因爲股價大幅度上升和交投突然增加。

山帝國董事局主席伍大偉指出，兆景祥持有大部分山帝國股票。

而山帝國的執行董事，高力(JAMES C O B)在上季公司年報中，是兆景祥的董事局主席。

而嘉祐年報中又透露，該地產公司在百分之六十七股權，是兆景祥持有，而兆景祥同時持有豪華置業股權百分之四十九點二。而高力身份是兆景祥的主席。

經過高院聆訊後，上月發出這個消息謂，高院已推翻伍大偉和高力堅持出售山帝國股票一千五百萬股的提議。

兆景祥於一九六九年註冊，在一九七三年二月發行三百廿五萬股，正式公開上市發售，該公司經營財務、貿易、地產投資。

股市經濟版

香港中東綫貿易 二月增加近兩成

【本報訊】據伊朗莎雅輪船公司香港總代理敬德船務公司經理張啓明稱：本港去中東出口貨運自二月份之八千九百七十萬元，激增爲三月份之一億零六百八十萬元，增幅超過百分之十九，接近二成。

另一新趨勢爲更多之大陸出口貨，利用香港爲轉口港前赴中東，例如莎雅公司貨櫃船「珍珠」號，已接大量五金、瓷器、棉製品及運動器材，定位前往伊朗，而本港出口伊朗貨物向該輪定位者亦以建築用五金、廚房用器、汽燈，及錄音用之盒帶爲大宗。

張經理謂：「珍珠」號將於五月廿二日自韓、日抵港，轉赴新加坡後，直駛伊朗主要港口哥林沙，香港所獲配載之數十隻貨櫃，業已超額，接載貨運不够應付本港需求，所幸莎雅公司現有類似「珍珠」號之貨櫃輪共四艘，其他三艘爲「鑽石號」、「翠玉號」及「紅寶石號」，每月輪流一艘來港，張君透露最近中、伊貿易合約，相信中、伊貿易轉口貨運能日益激增。

東京股市
日股獲利回吐强大 指數暴跌八十點餘

【本報訊】五月十六日，東京收市在早市略爲上揚後，便遭遇到强大的獲利回吐。同時，因爲美元的升值，因而一般出口股表現非常疲弱，成交平淡。

午後市況，大市繼續滑落，臨收市時，股市更遭遇到强大的賣家，因而大幅下挫。一般高價電器股、藥品股、食物股和公用股都告大幅下挫。在另一方面，一般投資股表現較爲出色。

收市時，東京杜鐘斯指數跌八零點六八，收五四一八點八三。成交總數共二億七千萬股。

新市場指數跌四點零七，收四零七點八一。

五月十六日收市價：
本田汽車：五八五。
星辰表：四二六。
藤澤：八四七。
日立製作所：二三八。
松下電工：六四零。
三菱地所：三八三。
三井地產：三三二。
大成建設：二二八。
新力：一七八零。
日本石油：六四一。

本報獨家報導 英美加黃金期貨市

加拿大溫尼伯黃金最近期貨收盤：(七月份)
週二每安士報 178．80美元
(上升1．20美元)
美國紐約週二收市價 (六月份)
177．60美元 (升一美元)
倫敦金價收市後掛牌：
×週二每安士買入價 175．00美元 (下跌0．50美元)
×週二每安士賣出價 175．50美元 (下跌0．50美元)

總值逾七十七億元
較去年同期增加百分六

【本報訊】根據統計昨日發表之本年首季(一月至三月)對外商品貿易數字，三月份對外貿易，已從二月份紀錄所得的季節性下降情況中復甦，並且增加殊大。今年首季本港製品輸出總值爲七十七億零五百萬元，與去年同期比較增加百分之六；入口貨品總值爲一百三十億七千六百萬元，而轉口貨品總值則爲二十六億四千六百萬元，亦較去年同期分別增加百分之十七點四及百分之十六點九。

下表爲本年一月至三月，本港產品輸往十個主要海外市場的增減情形：

	一九七七年一月至三月(百萬港元)	一九七八年一月至三月(百萬港元)	增或減(百萬港元)	(百分率)
美國	二，五六一	二，七九〇	增 二二八	增 八．九
西德	八三四	八三三	減 二	減 〇．二
英國	六三〇	六三八	增 九	增 一．四
澳洲	三二一	三〇七	減 一四	減 四．二
日本	二六一	三一一	增 五〇	增 一九．一
加拿大	二五三	二五一	減 二	減 〇．九
新加坡	一八九	二一六	增 二六	增 一四．〇
荷蘭	一七五	一七八	增 三	增 一．七
瑞士及列支敦斯登	一四六	一五一	增 六	增 三．八
瑞典	一六〇	一〇九	減 五二	減 三二．二

輸往美國市場之本港產品總值有良好的增長率，其原因是衣着和鐘錶的銷售情形極佳，計衣着用品出口總值達十億六千萬元(增加百份[illegible])[illegible]的顯著下降率有餘。

輸往西德及英國之貨品總值，在三月份有頗大之改善，主要者爲衣着用品及鐘錶。

輸往瑞典的本港產品之總值大降，其原因是衣着用品出口量退縮。但輸往日本及新加坡之本港產品則顯示有相當大的增長率。

本港製品以主要貨品分類辦法分析，其顯著變動情形如下：

	一九七七年一月至三月(百萬港元)	一九七八年一月至三月(百萬港元)	增或減(百萬港元)	(百分率)
衣着用品	二，八五五	二，八五七	增 三	增 〇點一
雜項製成品(主要塑膠玩具及洋娃娃)	一，一四八	一，一七四	增 二六	增 二點三
攝影器材、光學貨品、鐘錶	三七九	五九一	增 二一二	增 五六點一
紡織紗、織維、布製成品及有關製品	六〇九	五七二	減 三八	減 六點二
通訊及音響器材	六〇三	五五八	減 四五	減 七點五
電機及電器用品(主要爲家庭電器及半導體及真空管)	三七四	四二七	增 五三	增 一四點一

個別貨品方面，出口總值均顯著下降的本港製品爲：塑膠玩具及洋娃娃(總值四億一千一百萬元，減少百份之九點六)；收音機(總值三億零七百萬元，減少百份之三十二點二)、紡織紗(總值八千一百萬元，減少百份之十六點五)、布製成品(總值六千五百萬元，減少百份之十六點二)。這數種產品出口雖然下降，但本港製造之鐘表出口大增，出口總值爲四億八千萬元，增加百份之六十七點六。因此，足以互相抵消。

本港銷售瑞士鐘表 數值已成世界首位

【本報訊】世界最大鐘錶元件及裝置製造商瑞士伊博公司副總裁博柱定，昨天在香港鐘錶入口商會上致詞透露，香港現已成爲瑞士鐘錶及鐘錶零件的第一位出口市場。他解釋說，一九七七年瑞士世界性的鐘錶出口量增長百分之七，總值增長爲百分之十。

由於石英手錶在世界市場銷量迅速增長，博柱定預料到一九八五年時，石英錶將佔世界鐘錶銷場之百分五十至六十五。

博柱定並透露，這是瑞士行針型及跳字型電子錶出口總值首次超過普通標準型錶的紀錄。

他是在香港鐘錶入口商會假金門大廈舉行的一次午餐會上，就「石英錶新紀元」之主題演講。

博柱定說，目前瑞士鐘錶業總發展計劃的基本一部份，是朝向電子技術方面發展。

博柱定說，「鑑於此種趨勢瑞士鐘錶業採取了雙管齊下的生產方針。首先，採用先進的石英圍柱口徑及固體微型組件以提供高度準確性，並且配合以容易處理、修理服務快捷簡易之優點，將會有助於促進石英錶在市場上之需求增長。其次，伊博公司不斷管制產品的質量，以便進一步達到零件生產自動化，以及簡化裝嵌之工序。」

在談到石英鐘錶之前景時，博柱定强調稱，行針型的石英鐘錶在世

倫敦歐洲美元利率

	出價	入價
隔晚	七又八分三	七又一六分五
週三至週四	七又一六分七	七又八分三
七日定期通知	七又二分一	七又一六分七
一個月	七又八分五	七又一六分九
二個月	七又一六分一三	七又四分三
三個月	八又一六分一	七又一六分一五
六個月	八又一六分五	八又一六分三
九個月	八又八分三	八又二分一
一年	八又二分一	八又八分三
三年	八又四分三	八又八分五
五年	八又八分七	八又四分三

(註：上述利率爲五月十八日之定價。新鴻基證券提供。)

銀行同業 今晨拆息

五厘
五厘二五

香港仔中心首期 預售反應頗熱烈

和記黃埔集團屬下香港仔中心有限公司董事經理莊士頓先生昨日(五月十六日)宣佈，該公司於昨日公開預售香港仔中心第一期A及B兩座之三百零八個住宅單位中二百十二個經於首日售出。

莊氏續稱：該兩座之其餘單位將繼續公開預售，直至星期三(五月十七日)止。莊氏表示：今次預售反應熱烈，吸引各階層人士到地盤認購。

金融
金市閃縮先好後淡 上午收市僅升五角
外圍美元報好港市電鈔均扳硬

【本報訊】美元在國際市場已向好，據倫敦外滙市場報來行情，美元兌馬克爲二．一三三〇(前市爲二．一一九五)；美元兌瑞士法郎爲一．九九三七(前市爲一．九九〇五)，但國際金價，却見回升。

週二外圍行情金價方面，倫敦報一七五．八〇美元(升五角半)，瑞士入價報一七五．五〇美元，出價報一七六．二五美元(出入價均升一元二角半)，巴黎報一七八．三一美元(升一元九角一分)，加拿大報一七八．九〇美元，(升一元二角)，美國紐約報一七七．六〇美元，(升一美元)。英鎊方面：倫敦轉讓鎊報一．八一〇四美元(縮〇．〇一〇七美元)，美國告羅士報一．八〇九五美元(縮〇．〇一〇一美元)。

本港金市，前市收市價爲九八二．八，今晨開市報九八四．〇，最高報九九一．四，最低報九八一．〇，收市報九八三．三，加息訂五角，上牌現貨交收四百両，公價九八二．五，上午收市價與前市比較，僅升五角。走勢先好後歛，相當閃縮，係由於市場傳蘇聯賣金所致。

美鈔報升，大鈔報四．六四四，普鈔報四．六三七，美電最高報四．六六四，最低報四．六六零。日元亦歛，大紙報二零四．零，細紙報二零三．八．零。西德馬克報二一七．五零。法國法郎報九八．零。瑞士法郎報二三一．零。荷蘭報二零三．零。

上午金融行情表

五月十七日(星期三)

(九九K金價) (加息一元)

開市	984．0	收市	983．3
最高	991．4	最低	981．0

(美鈔) (美電)

最高	4．652	最高	4．664
最低	4．648	最低	4．660

人民幣外匯牌價 入36．67 出36．49

(歐洲金價)
倫敦(每安)175．80美元(升五角半)
瑞士(每安)176．25美元(升一元二角半)
巴黎(每安)178．31美元(升一元九角一)

(英鎊)
倫敦轉讓鎊1．8104美元(縮一分七厘)
美告老士鎊1．8095美元(縮一分一厘)

(雜幣)

日　元(每萬計)	204．00
台　幣(每千計)	120．00
菲　幣(每百計)	60．80
新加坡大紙(每元計)	1．95
西德馬克(每百計)	217．50
法國法郎(每百計)	98．00
瑞士法郎(每百計)	231．00
荷　蘭(每百計)	203．00
加拿大紙(每元計)	4．40
澳洲元(每元計)	5．20
正　鎊(每鎊計)	8．40
馬　幣(每元計)	0．92

談股
淺談幾隻酒店股

近期大市表現疲弱，各類股份俱以低價收市，但其中一類股份却表現異常堅穩，這就是酒店類股份，這可能與其盈利前景樂觀有關，而實際上，該類股份的盈利來源並非單純由酒店業方面提供，而是包括部分地產投資。

酒店類股份之中，以大酒店爲領導股，七七年度綜合純利三千五百六十三萬元，較七六年度的二千九百零二萬元，增加六百六十一萬元，增長幅度爲百分之二十二點七八，利潤滋長率相當理想。

大酒店七七年度盈利大增，主因是其淺水灣住宅已於去年下半年入伙，令到大酒店增加一項可觀的租金收入，該等住宅大廈共有二百一十二個單位，全部租出的話，每年可帶來一千萬元的純租金收入，由此可見，大酒店七七年純利增加六百六十萬元，相信大部分是由這項物業提供的租金收入所得。

除租金收入大增之外，旅遊業興旺也是其盈利大增主因之一，其屬下的半島酒店客房裝修後，房租得以提高，加上由它管理的香港酒店及帝后酒店亦提高房租，其所獲得的管理費亦相應增加。飲食業方面，海洋大廈的甸牙利餐廳、啤酒窖、咖啡室、快餐店及旺角的麗斯餐廳，均能取得預期業績。

在過去數年，大酒店盈利連年增加，誠是難得，由此可見該公司在安排投資發展頗具計劃，七三年度純利二千零六十三萬元，七四年度純利二千零七十二萬元(較上年度增加九萬元)，七五年度純利二千四百九十一萬元(較上年度增加百分之二十點二)，七六年度純利二千九百零二萬元(較上年度增加百分之十六點五)，七七年度純利三千五百六十三萬元(較上年度增加百分之二十二點七八，成爲歷年盈利增加最多的一年)。

展望大酒店七八年度盈利情況，依然值得樂觀，原因是淺水灣住宅大廈租金收入全年入數，中區連卡佛咖啡閣、永安大廈的永安餐廳亦已經開幕，加上旅遊業持續蓬勃，相信其利潤滋長率可達百分之三十左右，即全年純利約四千六百萬元。

大酒店有實收股份五千一百九十萬股，以七八年度預估盈利計算，平均每股盈利爲八角九仙，現價十三元五角，市價盈利爲十五倍左右。七七年度每股派息五角，七八年度可望增至六角，息口四厘半，條件平平而已，唯一值得考慮的是該公司盈利穩定。

美麗華酒店集團亦是該類股份的表表者，盈利情況相當穩定，七八年三月結年度盈利可能有突破性的增長，主因是美麗華酒店新翼落成啓用，除增加一百八十個房間之外，並增加商場的租金的收入，同時海洋公園餐廳收入可全年入數，估計純利可望較上年度增加百分之四十左右。即全年純利二千一百四十萬元左右，以該公司二千一百四十萬實收股份計算，平均每股盈利爲一元，現價二十元，市盈利二十倍，七七年度每股派息六角五仙，七八年度可望增至每股八角左右，息口四厘，條件較之大酒店爲差，但仍然有不少捧場者，相信與其宣佈業績在即有關。

美麗華酒店不但是本港的第一流酒店，也是世界著名酒店之一，目前該集團擁有一千二百餘間客房的大酒店，另佔有富麗華酒店百分之八股權，成爲全港擁有房間最多的酒店。

目前美麗華已經完成其新翼部分，相信接着的一個發展計劃是座落於啓德機場鄰近的一幅二萬六千呎的地皮，計劃興建十八萬呎商業用途大廈，估計其租金收入可望入八零年三月年結年度賬內，展望七九年三月結年度盈利情況，相信亦能够大幅提升，美麗華酒店新翼的商場租金收入全年入數，純利可增至三千五百萬元左右。

另一家酒店股份公司──海港企業乃九倉屬下公司之一，主要業務爲經營酒店、購物商場，以及擁有寫字樓物業出租，尙經營一家戲院生意，七七年度純利二千七百五十二萬元，較上年度增百分之二十一點五，利潤滋長率六倍，以其實收股份計算，平均每股盈利一元三角，市價十七元二角，市價盈利率十三點二倍，派息一元三角，息口七厘三八，條件較好。

展望其七八年度盈利情況，估計可望增長百分之十五，全年純利三千一百六十萬元左右，市價盈利率下降至十一倍半，條件提高些少。

工商晚報上午股票成交報價表

	股票名稱	最高價	最低價	收市價
銀行	滙豐銀行	15.30	15.20	15.20
	友聯銀行			
	恒生銀行	148.00	147.00	147.00
	海外信託銀行			2.575
公用	九龍電燈			21.60
	九龍巴士	4.975	4.925	4.925
	中華巴士			38.00
	中華煤氣			20.60
	香港電燈	4.45	4.425	4.45
	香港隧道			11.70
	電話公司	30.25	30.00	30.25
倉塢航運	九龍倉	19.40	19.20	19.30
	均益倉	16.00	15.90	16.00
	油蔴地小輪			26.20
	中華造船廠			
	亞洲航業			4.20
	東方貨櫃	3.275	3.225	3.25
	寶福			
	會德豐船務(A)			
	信德			
	維達航業			
	華光航業			3.20
工商企業	和記黃埔	4.55	4.50	4.50
	怡和公司	13.50	13.30	13.30
	會德豐(A)	2.50	2.475	2.475
	會德豐(B)			
	太古洋行(A)	7.15	7.10	7.15
	太古洋行(B)			1.35
	和寶			
	仁孚			
証券投資	聯邦(A)			
	聯邦(B)			
	寶光			2.275
	菲立斯			
	怡和証券			6.75
	新鴻基証券	1.77	1.74	1.76
	聯合企業			6.10
地產	置地公司	7.95	7.80	7.90
	新世界發展	1.58	1.57	1.57
	大昌地產	1.34	1.33	1.33

	股票名稱	最高價	最低價	收市價
地產業	永泰			
	合和地產	3.45	3.375	3.425
	和記地產			8.30
	長江實業	6.75	6.70	6.70
	兆景祥			
	新鴻基地產	6.20	6.10	6.10
	嘉年地產			
	城都地產	1.16	1.12	1.15
	王集團			
	華光地產			
	建煌新記			
	廖創興			
	太古地產			3.15
	信託公司(A)			2.75
	信託公司(B)			
	鷹君			
建築業	大新公和			
	安達臣大亞	3.075	3.025	3.075
	青洲英坭	18.90	18.80	18.80
	保華			
	新昌			2.275
	海港工程			
	信昌	2.95	2.925	2.95
紡織製衣	長江製衣			
	南聯實業	2.625	2.55	2.60
	南豐紗廠			2.575
	南洋紗廠			
	鱷魚恤			
酒店百貨及其他	大酒店			13.90
	美麗華酒店			
	海港公司			
	凱聯酒店	2.925	2.90	2.925
	城市酒店			
	生力啤	12.50	12.40	12.50
	屈臣氏	5.40	5.30	5.40
	連卡佛(A)			
	和黃優先			1.02

美國股票走勢指數

【紐約十六日美聯社電】美國股票走勢指數：

種類	開市	收市	前市收市比較
工業股	八五一．三五	八五四．三零	升七．五四
運輸股	二二八．九二	二二九．六五	升一．七一
公用股	一零四．三零	一零四．零九	跌零．三四
普通股	二九一．六三	二九二．三四	升一．八五

美英股市
美元上揚刺激 股市再升七點

【紐約十六日美聯社電】星期二紐約股市大幅度上揚，交投活躍，主要是美元在外滙市場上反彈利好因素刺激。

杜鐘斯卅種工業股平均指數繼週一上升六點零六之後，指數爲七個月來高紀錄，而週二收市前半小時再升八點，紐約証券交易所的上升股數與下跌股數是二比一。

美元持續反彈，將鼓舞海外投資者，因爲美元堅挺，海外投資者將資金注入股市。

分析家又指出，美國財政部官員在週一透露，未來幾年美國貿易逆差將縮少，會協助美元和股票市場復甦。

杜鐘斯卅種工業股平均指數升七點五四，收八五四點三零。是去年九月十六日以來最高紀錄。

成交總額達四千八百一十七萬股，是有史以來第四次交投最多的交易日。

紐約證券交易所普通股綜合指數升零點三五，收五五點五三。

【倫敦十六日美聯社電】星期二倫敦股市下跌，主要是英鎊回軟和公司盈利欠佳影響。

金融時報卅種工業股平均指數跌三點四，收四八一點六。

港幣實際匯率指數

(昨日) 一〇四．八 平

昨日交投最暢股份

股票	成交股數
太古地產	468,000
港燈	449,776
新世界	445,600
置地	409,404
太古A	390,500
九倉	388,232
南聯實業	377,668
城都	342,000
會德豐A	334,622
和黃	327,322

各地黃金收市價格

【倫敦十六日美聯社】四．三二。法蘭克福：一七六．六四。蘇黎世：一七五．八七。香港：一七七．五。

商品期貨市行情

原棉(全日共成交十四張)

月份	開市價	最高價	最低價	收市價
五月	——	——		55.63
七月	58.90／58.81	58.85		58.85
十月	——	——		60.25
十二月	61.09／61.01	61.06	60.90	60.90
明年三月	——／61.00	——		61.95

原糖(全日共成交四張)

月份	開市價	最高價	最低價	收市價
七月	7.58／7.30	——		7.41
九月	7.83／7.60	——		7.67
十月	7.86／7.72	——		7.77
明年一月	8.36／8.05	——		8.18
明年三月	8.75／8.52	8.66		8.66
明年五月	8.89／8.70	——		8.78

每日公定現貨糖價七點二〇美仙

昨漲幅最大股份

股票	前收市價	昨收市價	百分率
橡膠信託	2.675	3.30	23.36
大信置業	0.67	0.75	11.94
伊人置業	0.35	0.39	11.43
九倉認股證	31.50	34.00	7.94
廣聯企業	0.34	0.36	5.88
百樂酒店	1.28	1.35	5.47
友聯世界	0.80	0.84	5.00
信昌	2.80	2.95	5.36
四海地產	1.66	1.75	5.42
志正國際	1.30	1.36	4.62

昨跌幅最大股份

股票	前收市價	昨收市價
利豐	0.66	0.63
會德豐船務A	3.25	3.15
華信地產	0.44	0.43
聯益發展	0.46	0.45
信託公司B	0.54	0.53
遠東發展	1.27	1.25
隆豐投資	3.25	3.20
順福發展	0.66	0.65
港九工商	0.79	0.78
興富	0.40	0.39

扎伊爾內戰趨激烈 美軍受命隨時赴援
必要時飛沙巴省撤退美民及外僑

【華盛頓十六日合衆社電】五角大廈發言人今日稱，第八十二傘兵師與空軍運輸機，已奉令戒備，以應付可能從扎伊爾的沙巴省戰場，撤退美國人及其他外國人。

他們說，一部份戒備的飛機，已開往北卡羅萊納州的空軍基地，該機場與在布力格堡的第八十二空降師基地頗接近，他們待命，一旦在有決定時，即飛往担任撤退行動。

第八十二空降師約有官兵一萬四千人，但是據消息人士說，通常祗該師的一部份，及它的支援部隊，參加撤退行動。

【布魯塞爾十六日路透社電】於接到叛軍上星期襲擊沙巴省柯維斯銅鎮時，有四名外國人被擊斃的消息後，對於數千名在扎伊爾戰爭中受困的外國人的安全，就令人關注。

據消息靈通人士說，於叛軍星期四晚發動攻擊時，有三名比利時人及一名義大利人被擊斃。

但巴黎的叛軍發言人則否認有外國人被擊斃的消息。

柯維斯鎮爲濃密的叢林所環繞，附近地區有大批白人居住，包括二千八百名比利時人，四百名法國人，一百名美國人和大約二十名英國人。

大部分外國人都是在銅礦中工作的，雖然有七十五名美國人是由英格沙巴建築公司所聘用，來裝設電纜的。

比利時的外交部今天說，它與美、法保持密切的接觸，和正在研究撤退外僑的計劃。

扎伊爾境外的外交界人士說，叛軍處死了三名外國人，和於星期三晚把他們的屍體棄置於柯維斯郵政局門外。

該方面人士說，外國商人曾與叛軍司令談判安排外僑撤退的問題。

但叛軍不想讓他們離開，商人認爲他們也許要把外僑用作人質，阻止政府發動空襲。

該方面人士說，在柯維斯仍被叛軍扣留的十五名美國人中，有八名是傳教士。

美國正考慮使用DC三飛機，自柯維斯附近的臨時機場，將外人撤退，如果叛軍准許這樣做的話。

非洲烽煙四起
扎伊爾傘兵受命總攻擊
卡特重新檢討非洲政策
羅德西亞激戰五十人死

【金薩沙十七日合衆國際社電】扎伊爾傘兵及地面部隊本週三，已臨近備受革命叛亂份子入侵沙巴省主要銅礦中心區的高域斯鎮，企圖致力驅離這批叛亂份子。

外交界靈通消息人士稱：這次的侵略戰中，多名外國人喪生。

扎伊爾官方通訊社稱：扎伊爾總統莫圖巴派遣了他曾在以色列飽受訓練的降傘部隊，協助該區的扎伊地面軍，設法克復被叛亂份子攻佔的高城斯鎮與附近一個空軍機場，這個機場是扎伊爾空軍基地。

扎伊爾傘兵已於本週二臨近該城鎮，其它增援部隊亦陸續從沙巴省府出發。

外交界靈通消息人士稱：星期二激起的戰事主要集中於高域斯鎮六哩空軍機場四週。

消息人士稱：至目前爲止，這次戰爭中共有八名歐洲人喪生，包括三名比利時人在內。

但沙巴省府致電比利時電台稱：共有十一名外人在高域斯鎮斃命，該區的革命分子已於每日下午六時至翌日上午六時實施宵禁。

【華盛頓十六日路透社電】白宮今天說，卡特總統正在研究除了軍事干預之外，協助像扎伊爾那樣的友國，來抵抗顛覆份子的襲擊的方法。

發言人鮑維爾說，研究的重點，乃是應否提出建議，取消妨礙美國採取迅速行動以軍事及經濟援助給予外國的限制。

迄今尚未作出決定，他說：「如果以爲此事祗與扎伊爾有關，那將屬錯誤。」

國務院發言人說，美國應加速早已指定給扎伊爾的軍事配備移交，和應考慮扎伊爾提出的給予更多援助的要求。

發言人說，供應扎伊爾的C一三〇軍用運輸機及輕型偵察機的零件，將提前啓運。

【桑比亞、盧色加十六日法新社電】外交界靈通人士今日在此間稱：在一次對抗扎伊爾部隊的一場激戰中，在扎伊爾東南部沙巴省內的叛軍相信已殺死八名比利時人及一名義大利人。

他們表示：上述九名歐洲人是在扎伊爾西北部省鎮邊界約四十八公里的鑛產豐富的高維滋市內遭射殺，但盧色加的扎伊爾大使館不能證實上述消息。

【華盛頓十六日合衆國際社電】國務院官員星期二日說，鑑於古、俄在非洲的軍事干預日益擴大至使人震驚的程度，卡特總統正在對美國的非洲政策，作重要的檢討。

據一位官員說，扎伊爾重新爆發戰爭，在非洲發生的七次武裝衝突中，古、俄軍隊有五次曾直接或間接介入。

卡特星期二早在國會對兩黨的議員說，他對於他可能無法幫忙歐洲的盟國一事，而「極爲關切」，因爲國會限制他以軍事援助給予外國。

例如，在國會立例阻止將武器以貸款方式賣給任何未清繳以前向美國購買武器的款項的國家。扎伊爾已積欠美國四十萬元。

同時，國防部發言人說，美國正在考慮扎伊爾提出的加速把交通配備及飛機零件運往扎伊爾。

【索爾斯堡十六日法新社電】一份軍方公報今天宣稱，保安巡邏隊遇到一個游擊隊正向羅得西亞黑人部落演說時，開槍把五十名黑人平民殺死。

他們的死亡，代表着五年半羅德西亞游擊戰爭的任何衝突中最高的平民死亡數字。它在過渡政府發表一項停火要求後兩星期發生，該項要求包括呼籲雙方避免以平民作爲目標。

公報稱：「結果導致保安巡邏隊向恐怖分子開槍，殺死正在向部落演說的人。另一羣恐怖分子在部落中從不同位置向巡邏隊開火。」

它補充說：「在槍戰中，有五十人被殺及廿四人受傷。」

羅德西亞公報稱事件發生在上星期日格林威治廿時卅分（當地爲廿二時卅分）。

它未有詳細說明事件在何處發生，消息來源稱它發生在羅德西亞維多利亞城附近的古道地區。

達揚的笑容 以色列外長達揚（中）與丹麥總理佐根森（右）、外長阿特遜，在哥本哈根會晤，達揚昨日抵丹麥訪問兩天。

贊比亞威脅 向俄古求助

【華盛頓十六日合衆國際社電】美政府靈通消息人士本週二於此間表示：贊比亞陷入游擊戰爭，贊比亞總統根達準備本週三與卡特會舉行會談時，告知卡特，他將要求蘇俄與古巴的協助，除非西方強國能盡速解決南非具爆炸性的種族問題。

處理贊比亞事務的美政府官員稱：根達提出警告稱，他的國家將在不大願意的情況下，把他的人民感受向克姆林宮作出反影。

官員又稱：卡特希望根達向他提出有關美國在南非施行的政策的意見，預料卡特會於本週三在白宮會晤根達。

官員說：至目前爲止，根達尚未向卡特提出任何特別軍事援助贊比亞的要求，祗渴望繼續得到三千萬美元的經濟援助，與及運穀糧食前往贊比亞是美國最近答應的。

阿根廷中央球場 鍋爐爆炸一人死

【阿根廷．路沙里奧十六日美聯社電】阿根廷通訊社報道，下月舉行的世界杯足球賽決賽的場地路沙里奧中央球場，上週五曾發生鍋爐爆炸，一名工人喪生。

爆炸發生前半小時，世界杯籌委會數名督察正剛剛視察過該運動場的改建工程。

據說這次爆炸是死者疏忽所造成，但詳細情形未悉。

突尼西亞、墨西哥及波蘭將在該場地舉行首循環賽事。第一場比賽由突尼西亞對墨西哥（六月二日），路沙里奧位於布宜諾斯艾里斯以北四百公里。

此次爆炸雖屬意外，但陸軍仍奉命封鎖場館周圍地區。

本週一，一枚炸彈炸毀一輛泊在此間以北廿五公里一名警官住宅前的拖車，有數幢房子的窗門被炸得粉碎，但沒有造成死傷。

阿根廷軍事政府爲了爲期廿五天的世界杯……

厄立特里亞叛軍被重擊

【肯雅．奈羅比十七日電】衣索匹亞軍隊對北部厄立特里亞省的叛軍大舉進攻，攻破了叛軍從去年開始在亞斯西拉市周圍佈下的防衛網。

厄立特里亞解放陣綫一位發言人說，二萬衣索匹亞軍隊由亞斯西拉市向西南偏南推進，企圖粉碎叛軍對該重鎮的控制。

他說衣索匹亞軍滲入游擊隊的防衛綫。游擊隊從去秋開始成功擊退了政府軍多次進攻。

與此同時，數千衣索匹亞軍由紅海沿岸向南推進，對叛軍展開鉗形攻勢。

衣索匹亞軍發動此次攻勢前，軍事委員會主席曼吉斯圖上校曾訪問古巴、蘇聯。自已故國王薩拉西柴於一九七四年九月被推翻以來，衣索匹亞一直由軍委會統治。

具爲特可靠的外交人士說，曼吉斯圖上校要求蘇俄和古巴大力支持他對厄立特里亞游擊隊展開全面進攻。游擊隊控制着該地大部份市鎮及鄉村地區。

黐線佬何其多 全世界四千萬

【日內瓦十六日路透社電】世界衛生組織今日在此間稱：全世界約有四千萬人患有嚴重精神病。該組織在一份報告中又表示：約有六千萬人因毒品或酗飲，精神遲滯或神經失常而致變成嚴重殘廢。

該報告謂：估計有二億人患有輕微精神病，該報告又指出：經濟發展的國家，每三張病床中，就有一張是治療精神病患者。這份報告是由世界衛生組織丹麥總監納夏所提出，在世界衛生組織年會中發表。

多明尼加軍警圖干預計選票

【多明尼加共和國聖多明我十七日美聯社電】星期二晚發生射擊事件，據報軍警企圖干預總統選舉的計票。投票已於下午六點結束，但政府下令延長兩小時，因爲仍有許多人等候投票。

據報導一切無綫電台及電視台的中央選舉局說，它知道有人企圖干預計票，和說，他們應立即停止這種做法。

美工業生產續升 失業率已獲改善

【華盛頓十六日路透社電】四月份的政府數字顯示：美國的工業生產持續上升了兩個月，有助於減低失業率。聯邦儲備局稱：該國上月份的礦場、工廠及日用品的產量增加百分之一點一，三月份爲百分之一點三，是一年內最龐大的上升率。

工業生產的增加，是導致四月份的失業率由三月份的百份之六點二跌至百分之六的主要因素之一，因爲美國工業向美國提供三分之一就業機會。

卡特總統的經濟學家在評估美國領袖建議由一項二百四十五億美元稅項中創減五十億美元，以便刺激經濟增長的決定時，發表上述失業率下降的情況。

倫敦米蘭市場 美元創下高點 蘇黎世黃金升一美元

【倫敦十六日合衆國際社電】美元週二在各主要歐洲外滙市場均告上升，在倫敦及米蘭更創下高點。

在蘇黎世，黃金每安士上升一美元，爲一七五點八七五美元，在倫敦，金價下跌一點七七五美元後，收市時仍爲一七五點三七五美元。

在倫敦，美元對英鎊創下六個月來的最高點，英鎊由週一的一點八二零七跌至一點八一美元。上次低點是去年十一月七日的一點八零三零美元。

倫敦經紀稱：英鎊受到來自瑞士的商業及投機買賣影響，下挫一點五美仙。

在法蘭克福，美元由週五的二點一一零升至二點一二七零馬克。在蘇黎世，由週五的一點九八一五升至一點九九三五瑞士法郎。在巴黎，則由四點六五五八二五升至四點六九二五法郎。

美福特車廠總裁被加控徇私付款

【紐約十七日美聯社電】控告福特二世收受七十五萬美元佣的一位股東，週二將其訴訟修改，加控這位福特汽車公司總裁安排不正當的方法，付款給一名女友。

入禀曼哈頓最高法院的訴訟，指控上述款項給予密西根州卅八歲的杜靄絲。

杜靄絲被形容爲福特的好友，而上述訴訟文件稱：她與福特「有密切的私人關係」。

它稱：福特被指非法將一筆數目未明的款項送予一間廣告公司「法高」，而該女子亦「從中取得若干利益。」

上述文件修改四月廿四日所入禀的訴訟，指稱向該告公司繳付的款項是「舖張，不合法及浪費公司的預算及錢財。」

迄今未能取得福特的評論，然而福特汽車公司秘書基思稱：上述經修改的訴訟是「不眞實，不正確及歪曲的」。

福特已與其第二任妻子姬絲汀娜正式分開，由姬絲汀娜提出與這位六十二歲汽車大王離婚的。

華埠公主 一九七八年美國洛杉磯華埠第一公主周美英（中），十五日上午搭機抵達台北，參加慶祝第六任總統就職大典，中影影星王賓玉（右）和鄭美芳（左）在機場歡迎。

加拿大黑熊發狂性 咬死三名旅遊青年

【加拿大多倫多十六日電】一頭三百磅的黑熊，在此間以北將三名作週末釣魚旅行的青年咬死，警方今日作此透露，此頭黑熊在屍體附近被發現，稍後已被擊斃。

美國計劃售予日本 廿二億元戰機潛艇

【華盛頓十六日美聯社電】五角大廈週二正式通知國會，美國計劃售予日本一百架F－一五戰鬥機及四十五架P－三C反潛艇飛機，總值二十二億美元。這是美國有史以來售予日本數額最大的一批軍火。

這宗買賣在十一年內完成，所售飛機大部份是在日本製造，是根據一項合作協定進行。

日本國防官員去年底宣佈決定購買F－十五型機及P－三C型機，用以現代化他們的防空及反潛艇實力。

五角大廈向國會提出的建議書說，首批出售六架F－一五型機（價值一億四千四百二十萬美元）及八架P－三C型機（價值一億零四十萬美元）。

國會可以在卅天內由兩院投票決定是否通過這宗買賣。

五角大廈提出此項建議前一天，參院通過另一項數額頗大的軍火銷售建議－－出售價值四十八億美元噴射戰鬥機予以色列、埃及、沙特阿刺伯。

五角大廈估計日本購一百架F－一五型戰鬥機，須付出逾十四億美元。此種戰機是麥唐納爾陶格拉斯公司建造。購買四十五架P－三C型機須付出七億七千八百萬美元。此種飛機是洛歇公司所建造。

五角大廈的紀錄顯示，一九六零年以來，美國售予日本的軍火共值十三億美元。

國防部解釋出售這批飛機的理由說，出售F－一五型機可以改善日本防禦敵方性能良好的噴射機的能力，並且有助於維持西太平洋的穩定。至於出售P－三C型機，則可以加强日本對付潛艇的能力，這對兩國政府均有戰略上的裨益。

五角大廈說，美國將派出五十七名至九十五名工程人員駐於日本五年，協助日本執行此項計劃。

日本激進分子拒絕離開成田

【東京十六日合衆國際社電】戴頭盔的激進分子今日公然違抗政府之命令，撤離其兩個在新東京機場附近的堡壘，並準備與防暴警察攤牌。

警方稱：若反抗者拒絕於星期三撤離及封蔽海港，他們將利用武力驅走抗議者。

外交部稱，它亦曾通知海外外交使團，進行防衛激進派之可能襲擊行動。

由約五十名防暴警察陪同下的三名機場官員，星期二用擴音器廣播，政府接收兩個據點的決定，並在他們面前豎起佈告牌。

當他們閱讀通告時在堡壘內的激進分子呼喊：「我們永不容許你們進入，及我們將誓死保護堡壘。」

官員很快地撤退，激進分子拿起其中一個佈告版，用鐵管打毀它及用火焚燒。

喜馬拉雅山裝監聽器 美國兩衆議員要求卡特公開

【華盛頓十六日合衆國際社電】兩位衆議員週二說，他們要求卡特總統向美國人民公佈有關中央情報局在喜馬拉雅山裝設監聽器，用以監聽中共的原子武器試驗資料。

衆議員奧廷格和丁吉爾說，印度總理德西最近暗示，他的政府知道中情局在六十年代中期把兩個以鈽作燃料的監聽器放在喜馬拉雅山，後來其中一個據說失了蹤，可能造成健康上的威脅。

這兩位議員在信裏對卡特說，他們對這種情況「十分躭心」，並要求他公佈有關利用這些裝置監視中共的資料。

兩墨西哥人投降 攜炸藥騎劫飛機

【墨西哥城十六日合衆國際社電】兩名被解僱的鐵路工人，本週二持着一滿箱炸藥，騎劫一架載有九十九人的墨西哥航機，抵達此間後，立即自動向警方投降。

警方證實兩名劫機者分別是卅四歲的格達里文與廿五歲的杜明斯，兩人均是墨西哥濟華花太平洋鐵路公司工人，由於最近參予一次勞工糾紛，而被解職。

世界盃足球大賽

Argentina'78

工商日晚報 競猜有獎遊戲

北歐挪威名廠精品天寶牌26吋CTV－124豪華型彩色電視機一座 價值HK$6300 總代理：李氏音响工程有限公司

英國Harrison牌S－200高度原音擴音機 Nordaunt-Short牌Carnival型喇叭及法國Scientelec SP－05型唱盤全套 價值HK$4040 總代理：李氏音响工程有限公司

「賓得」ME F－1.2單鏡反光機連自動捲片器全套 價值HK$2400 總代理：賓得攝映器材

陸獎 各得名廠計算機壹具

拾獎 各得名廠原子金筆壹枝

須回答下列簡單問題：

世界盃預測誰是冠、亞、季軍？

冠軍________ 亞軍________ 季軍________

參加者姓名________ 電話________ 身份証號碼________

地址________

本人同意遵守工商日報有限公司的一切決定。

簽名________

辦法：

1. 參加者只須剪下表格，用楷書填姓名，地址及身份証號碼貼於明信片背後，寄香港分域街18號工商日、晚報「世界盃競猜比賽」。
2. 必須用鉛筆填寫。
3. 如超過一人答中上列問題者，則以抽籤決定名次。
4. 截止日期爲六月十三日，以郵戳爲憑，逾期無效。
5. 抽籤及頒獎日期另行公佈，競猜結果一經公佈，參加者不得異議。
6. 凡本報員工及其直系家屬，均不得參加是項競猜，以示公正。

世界盃足球決賽，共十六隊，分四組

[illegible]組	阿根廷	匈牙利	法國	義大利
[illegible]組	波蘭	西德	突尼西亞	墨西哥
[illegible]組	奧國	西班牙	瑞典	巴西
[illegible]組	荷蘭	伊朗	秘魯	蘇格蘭

每組兩隊出綫後分A和B組，A組四隊，B組四隊。A組與B組第一名爭冠亞軍，A組與B組第二名爭季殿軍。

日晚報聯刊 特別分類廣告

每段二吋二格或四吋一格

每天日晚報，

合共收費 三十五元 連刊七天

如登兩段位，每天日晚報

合共收費七十元正 連刊十四天

上期收費．不折不扣

此種廣告祇以普通廣告爲限 啟事及醫類除外

大減價

服裝八折 徹底清貨

台灣民生公司

四店：尖沙咀．旺角．北角．灣仔

頭痛

斷根特效藥 祛風歸地丸

主治：血虛頭痛 頭肢頭重 偏正頭痛 頭風服痛 眉稜骨痛 額間心痛 痛太兩 陽穴作痛 婦女週期 頭痛等症 養血祛風 功效宏速

養吾堂藥廠監製

亞比林哥無綫電學校

首創無綫電及電視工程 家庭實驗科

學費每月25元零件書籍在內，實習多，可選時間校上課男女老少均可學習 索章請電K862483 K789115免費寄上

本校續招無綫電科、電視科及電報科日夜新生及插班生。

校址：深水埗保安道20－26號自置校舍設備規模龐大歡迎到校參觀

五港大生，發動簽名教廷請願

【本報訊】廿六名神甫，與主教意見相左，……

三千人退會

內容充實